西宇和農業協同組合広報誌

# たちばな

Nishiuwa Member's Communication Magazine

8
August
2023
No.357

Focus にしうわ

## 年金友の会伊方支部スポーツ大会

～会員の輪を広げる～ 他

特集1

## 4年ぶりに人数制限を解除！
## 第30回通常総代会＆地区別座談会

～今後も愛され続けるＪＡを目指して～

特集2

## 家族で団結！効率的な経営を目指す

菊池さんファミリー

FOCUS NISHIUWA

# フレミズ交流会

## ～アフタヌーンティーや苔玉作りで優雅なひと時～

ＪＡにしうわ女性部のフレッシュミズは６月 22 日、ＪＡ本店で交流会を開きました。講師を招き、アフタヌーンティーを楽しみながらマナーを学んだり、苔玉を作ったりして支部の垣根を越えて部員同士の親睦を深めました。

アフタヌーンティー講座では、愛媛産かんきつの魅力発信に力を入れているニノズコンフィチュールを講師に、アフタヌーンティーの起源やナプキンの使い方などのマナーを学びました。部員らは会話を弾ませながらスタンドに美しく並べられたお菓子や紅茶を味わいました。

苔玉作りでは、同市で愛されている生花店二宮美桃園を講師に、暑い夏のインテリアにぴったりな苔玉を思い思いに製作。人それぞれ形も大きさも異なり、個性あふれる苔玉が出来上がりました。

参加者は「なかなか経験できない貴重な体験をすることができた」「日々の農作業でたまった疲れをリフレッシュできた」と話しました。今後もフレミズは、部員同士で交流しながら笑顔あふれる活動に取り組んでいきます。

FOCUS NISHIUWA

# 年金友の会 伊方支部スポーツ大会

## ～会員の輪を広げる～

ＪＡにしうわ年金友の会伊方支部は６月 23 日、西宇和郡伊方町の伊方町民グラウンドで「第 28 回ＪＡ杯争奪ゲートボール・ペタンク・輪投げ大会」を開きました。約４年ぶりに開かれた今大会は、48 チーム 172 人の会員が参加し、チーム一丸となって競いました。

ペタンクでは、参加者らがビュットと呼ばれる目標球に狙いをすませ、真剣な表情で投球。競技中は「一球入魂！」「ここに狙って！」「練習通りにいかんなー」などの声が上がり、盛り上がりを見せました。

ペタンクは愛媛県代表で全国大会にも出場する「小中浦（渡邊）チーム」が優勝。輪投げでは「ピンクローズＡチーム」が優勝し３連覇。ゲートボールの部でも「河内Ａチーム」が優勝３連覇を果たしました。

同会支部長の大星政人支部長は「みんなで楽しんで親睦を深めることが１番」と話しました。同ＪＡは今後も会員同士が交流できる機会をつくり、会員の輪を広げる取り組みに力を入れていきます。

FOCUS NISHIUWA

# 「農業とわたしたちのくらし」贈呈

## ～農業について考えてみよう～

ＪＡにしうわは６月 26 日、伊方町立伊方小学校で５年生を対象に、補助教材「農業とわたしたちのくらし」の贈呈式を行いました。この取り組みは、平成 20 年度から「ＪＡバンク食農教育応援事業」の一環として行われ、子どもたちに食や農業への理解を深めてもらうことが目的です。

教材本には、普段食べている給食の食材について考えるところから始まり、農産物の生産の様子から手元に届くまでの流れを掲載。最後は食品ロスなどの課題や持続可能な農業について、子どもたちに考えてもらう内容となっています。

贈呈式では同ＪＡ金融部の井上保明部長が、生徒を代表して級長の二宮姫楓（ひめか）さんに教材を贈呈。その後、22 人の生徒が大きな声で嬉しそうに「ありがとうございました」とお礼の言葉を述べました。

井上部長は「この機会に身の回りの農産物について興味を持ってほしい」と話します。今後も同ＪＡは、「出前授業」や「選果場見学」「収穫体験」などを行い、子どもたちへの食農教育に力を入れていきます。

ゲートボールの部 優勝
河内Ａ

輪投げの部 優勝
ピンクローズＡ

ペタンクの部 優勝
小中浦（渡邊）

| | ゲートボールの部 | 輪投げの部 | ペタンクの部 |
|---|---|---|---|
| 優勝 | 河内Ａ | ピンクローズＡ | 小中浦（渡邊） |
| ２位 | 川永田Ｂ | 大浜Ｃ | 川永田（松田） |
| ３位 | 大浜 | 小中浦 | 川永田（山本） |

CONTENTS


**2 フォーカスにしうわ**
フレミズ交流会
年金友の会伊方支部スポーツ大会　他
**4 ４年ぶりに人数制限を解除！ 第30回通常総代会＆地区別座談会**
～今後も愛され続けるＪＡを目指して～
**6 営農ＢＯＸ**
日本一の産地づくり
野菜を作ってみよう
東京最前線
**8 ＪＡのうごき**
**10 ＪＡにしうわ合併30周年**
**12 西宇和みかん支援隊かわら版**
**14 トピックス**
はなはな祭り
フレッシュレンジＣＤ贈呈式
舌田ミニデイサービス
中央会の新採職員実地研修　他
**19 ＪＡグループの取組**
**20 インフォメーション**
福島産『桃』注文受付開始
10％割引キャンペーン
金融部からのお知らせ　他
**22 みんなの広場**
ハッピーキッズ／川柳／ご飯をおいしく食事をたのしく／たちばなクイズ／みんなのひとこと／ＭＹペース／今月の運勢

4年ぶりに人数制限を解除！

# 第 30 回通常総代会 ＆ 地区別座談会

## ～今後も愛され続けるＪＡを目指して～

### 第 30 回 通常総代会

ＪＡにしうわは６月 27 日、ＪＡ本店で「令和４年度第 30 回通常総代会」を開催しました。管内各地の総代 491 人（うち書面 207 人、委任状１人）が出席。令和４年度事業報告や令和５年度事業計画が慎重に審議され、全議案が承認されました。

ＪＡの令和４年度決算は事業利益５億 1143 万円（前年比４％減）、当期剰余金５億 6817 万円（前年比 61％増）。事業利益は前年を下回ったものの、当期剰余金では前年、計画ともに上回りました。温州みかんの販売は、裏年基調ということもあり年末需要に応えることが出来なかったものの、相場は前年を上回り、５年連続販売高 100 億円を突破。中晩柑・落葉を合わせて 150 億円以上となりました。

令和５年度は合併 30 周年の節目の年。「次世代につなぐ柑橘（かんきつ）産地　創造と挑戦」を掲げ、かんきつの高品質生産や新規就農者の確保・支援など、より一層生産販売に力を入れます。また「県１ＪＡ構想（案）」の具体的な策定に向け、慎重に協議を進めていきます。

経営管理委員会の都築雅秀会長は「人口・組合員の減少によりＪＡ基盤のぜい弱化が懸念されるが、大胆かつ柔軟に対応し、持続可能な未来へ挑戦していく」と決意を述べました。

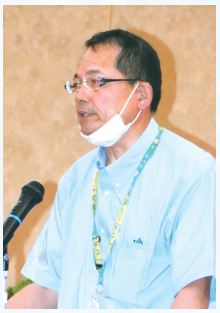

### 地区別座談会

５月 31 日から４日間、12 支所を回り地区別座談会を開きました。組合員に事業実践状況を理解してもらい、抱えている課題や今後の方針について、意見や要望を取り入れるため。また、組合員の前で初めて県１ＪＡ構想（案）について説明が行われました。

令和４年度は、新たに中期経営計画を策定し、持続可能な経営基盤の確立・強化を目指した自己改革に着手。特に生産・販売面では、高品質安定生産への取り組み強化や、共販率向上による長期安定供給の確立・共選再編に向けて検討を進めました。

合併 30 周年を迎える令和５年度。組合員・職員ともに減少する中、日本一のみかんの里を継承すべく、店舗・基幹業務の集約と効率化を進め、次世代につなぐ健全な経営を行っていきます。

組合員からは「共選施設・組織再編」や「県１ＪＡ構想（案）」「研修を終えた新規就農者へのアフターフォロー」についての意見が飛び交いました。“合併や再編”への意識が高まる中、同ＪＡは組合員の意見を第一に慎重な事業運営に努めます。

# 地区別座談会問答集

地区別座談会の際、組合員さんから頂きましたご意見・ご要望を一部ご紹介いたします。

## 金融・共済事業について

ＪＡバンクアプリがどういうものか説明して頂きたい。

**A** アプリをダウンロードすると、口座の残高等の確認が可能になる。インターネットバンキングは、振込み、振替手続きがスマートフォンの中で、できる機能。

## 販売事業・共選について

共選の再編の中で共選再編積立金の残高と使い方についてどのように考えているのか。取り崩してもらいたいと思っている。

**A** 過去の共選の建設、機械の導入に比べ高騰しており組合員の負担を軽減する事は当然考える。共選再編積立金は現在２億８千万あり、今年度８千万増額する（承認済）。平成 30 年に共選再編積立金の規程が作られ、各共選の持ち分として各共選別に残高が記されている。使い道については規程に例示されているが、各共選の持ち分があるので経営管理委員会で西宇和としての支援について協議し、報告する。

物価高が高止まりで推移している、農家所得の向上を掲げているが、生産コストが増えることでなかなか所得増大に繋がらないと思う。ＪＡとしても色々な補助や値引きで対応していると思うが、長引くとＪＡとしても負担になってくるので、価格転嫁との考えもあるがこれも難しい。みかんにおいての価格転嫁が可能なのか。また、市場での反応や状況も聞きたい。

**A** 今の物価高の影響で特に小売店が、大きな影響を受けており、利益がでない状況が続いていると聞いている。

市場も価格転嫁ができれば良いが、現状価格転嫁が出来ず、難しいとのこと。令和５年度の販売計画では昨年ベースの価格を目安に計画を組んでいる。今年は令和４年産に対して数量は３千ｔ多い計画としている。

## 営農事業について

新規就農者に向かっての取組み、就農希望者を受け入れるサポートをお願いしたい。また、就農後のサポートも継続して行って頂きたい。

**A** 畑を手放す方がいた場合には、お話を頂いて研修希望者に繋ぐことができる。また、そのような情報をラインを通して交換・相談できるような体制と支援を今以上に行いたい。今後も皆さまのご意見を聞きながら、情報を取り入れていく。

## 経済事業について

近年、農薬等々の価格がかなり上がっている。現在も努力して頂いていると思うが、さらに安くて良い肥料・農薬・資材関係の提案をお願いしたい。

**A** 国からも秋肥への補助があり、春肥にも補助金が出る予定。農薬・資材等も価格が高騰しているため、なるべく安く提供していきたい。ご理解ご協力をお願い致します。

## 県１構想について

県１ＪＡの効果・組合員メリットはあるか。ＪＡにしうわとしてどう考えているのか。

**A** 総合的に判断し、県下の 11 ＪＡの動向を見ながら検討していく必要があると考えている。

ＪＡにしうわが県１ＪＡに参加するかどうかは、いつの時点で決めるのか。

**A** 令和６年 12 月時点。年末に第 39 回ＪＡ愛媛県大会が開催され、県１ＪＡ構想案が上程される。その中で合併時期が検討されると考える。

日本一の産地づくり

# 環境変化（気象）と向き合い対応する！！

営農経済部　佃 真太郎

暑い時期での農作業となりますが、熱中症に気を付けて農作業を行ってください。
粗摘果、仕上げ摘果を行いましょう。

## 温州みかんの摘果

８月から高品質果実生産に向けて重要な仕上げ摘果の時期になります。
着果過多の温州みかん・中晩柑の粗摘果が終えられていない方は、早急に粗摘果を終わらせるようにして下さい。仕上げ摘果は、着果ストレスがかかり始め果実表面のキメが良くなる８月下旬頃から開始しましょう。軸太・上向きの果皮粗果は、10 月中旬頃から樹上選果で摘果し秋芽を発生させないように注意しましょう。

上向き肌粗果は樹上選果時に除去

樹冠内部小玉果除去

## 中晩柑類の摘果

| 品種 | 仕上げ摘果 | | 留意事項 |
|---|---|---|---|
| | 時期 | 葉果比 | |
| 宮内伊予柑 | ８／中下旬～ | 80～100 | ５～６枚の有葉果を残す |
| 清見 | ８／中下旬～ | 80～120 | 内裾成りの小玉果の除去 |
| デコポン | ８／中旬～ | 100～120 | 早期一発摘果 |
| はるみ | ８／中旬 | 80～100 | 早期摘果(主枝先端)・小玉・傷果 |
| せとか | ８／中下旬 | 110～130 | 内裾成り果・直花果・上向軸太果 |
| 甘平 | ８／上旬 | 100 | ヘソ有果・傷果・軸太果 |
| 愛媛果試２８号 | ８／上中旬 | 100 | 小玉・傷果 |

## マルチ被覆で高品質果実生産へ

温州みかんの品質向上は、マルチ被覆が効果的ですが目的に合わせて被覆することも重要です。果実内容を向上させるなら早期被覆がもっとも効果が高く、着色促進や浮皮を抑制するなら秋被覆も効果的です。
近年、秋季の高温多雨による品質の低下が課題となっており、自分の園地状況と作業の段取りに合せて積極的に被覆を行いましょう。

1．果実内容が平均以下にしかならない園地（味格外の多い園地）　➡ 早期被覆で品質向上
2．完熟品・特殊商材など、より高品質果実をねらう園地　➡ 早期被覆で品質向上
3．着色促進でスムーズな収穫、出荷を目指す　➡ 秋被覆で着色促進
4．秋雨遮断・浮皮抑制を目的に行う　➡ 秋被覆で秋雨を遮断

### 開閉マルチを早く組み立てて準備する！

開閉式マルチを準備しておくと、適期に短時間で被覆できます。固定の被覆方法に比べ大きく省力化できます。土壌乾燥が思うように進まなければ巻き上げて乾燥を促したり、水分ストレスが掛かり過ぎた場合は、適度に降雨を入れたりが簡単にできるようになります。

## フィガロン散布で着色促進・高品質果実生産を

| 品種名 | 目的 | 散布時期 | 倍数 | 散布量/10ａ |
|---|---|---|---|---|
| 温州みかん | 熟期促進 | ①満開50～90日 | 2,000～3,000倍 | ～300ℓ |
| | | ②満開70～100日 | | |
| | 浮皮軽減 | ①蛍尻期(着色初期１～２部) | | |
| | | ②１回目散布の２週間後 | | |

## 着色促進・熟期促進・紅の向上へ

### 温州みかん

| 資材名 | 倍数 |
|---|---|
| ポリリン酸カリ | 2,000倍 |
| ビビッドレット(N0-P9-K7) | 1,000倍 |

※８～10 月の間に３回以上の散布を行ってください。

## 果実の体質強化（カルシウム剤の散布）

### 温州みかん・中晩柑

| 資材名 | 倍数 |
|---|---|
| スイカル | 500倍 |
| カルタス | 500倍 |
| フォリオマックス | 3,000倍 |

※８／上旬・９／上旬に散布を行ってください。

## ８月の病害虫防除

### 温州みかん

| 時期 | 対象病害虫 | 薬剤名 | 毒性 | 水産 | 濃度 | 収穫前日数 | 使用回数 |
|---|---|---|---|---|---|---|---|
| ７／下旬～８／上旬 | ミカンサビダニ<br>アザミウマ類<br>カイガラムシ類 | サンマイト(水)<br>＋ | 劇 | × | 3,000 | ３日 | ２回 |
| | | モスピランＳＬ(液)<br>＋ | 劇 | △ | 2,000 | 14日 | ３回 |
| | | ジマンダイセン(水)<br>または | 普 | △ | 600 | 30日 | ４回 |
| | 黒点病 | ペンコゼブ(水) | 普 | △ | 600 | 30日 | ４回 |

### 中晩柑類

| 時期 | 対象病害虫 | 薬剤名 | 毒性 | 水産 | 濃度 | 収穫前日数 | 使用回数 |
|---|---|---|---|---|---|---|---|
| ７／下旬～８／上旬 | ミカンサビダニ<br>アザミウマ類<br>カイガラムシ類 | サンマイト(水)<br>＋ | 劇 | × | 3,000 | ３日 | ２回 |
| | | モスピランＳＬ(液)<br>＋ | 劇 | △ | 2,000 | 14日 | ３回 |
| | | ジマンダイセン(水)<br>または | 普 | △ | 600 | 90日 | ４回 |
| | 黒点病 | ペンコゼブ(水) | 普 | △ | 600 | 90日 | ４回 |

野菜を作ってみよう

今月の主な作業

- 引き続いて夏野菜の収穫と追肥
- 夏野菜への暑さ対策
- 秋冬野菜のための畑準備や苗作り

南予地方局農林水産振興部
八幡浜支局産地戦略推進室
技師　若下 優帆

## プチプチ食感 アイスプラント

アイスプラントは南アフリカ原産の多肉植物です。葉と茎には、「ブラッター細胞」と呼ばれる小さく透明な粒が付いています。この細胞がプチプチとした食感とほのかな塩味を生み出しています。

青菜特有の青臭さがなく、サラダなどでそのまま食べるのがおすすめです。

**栽培のポイント**

❶生育適温は５～25℃。高温に弱い
❷乾燥を好むため、多湿にしない
❸プランター栽培にすることで、水分や塩分濃度を調節しやすい

### 土づくり

高温多湿に弱いため、風通しと排水の良いほ場を選びます。酸性土壌では生育が悪くなるため、植付けの２週間前に苦土石灰を、１週間前に堆肥と化成肥料を施用します。

**※施肥例（１㎡）**

苦土石灰：100 g、堆肥：２kg、化成肥料：100 g

### 播　種

発芽適温は 20℃程度。植付けの１ヶ月前までに９cm径のポットにたっぷり水やりをした後、種を３～４個播き、種が隠れる程度に軽く覆土します。発芽までは濡れた新聞紙で覆い、表面を乾かさないようにしてください。本葉が２～３枚の時に１本に間引きます。

### 植付け

幅 50cm、高さ 15cm程度の畝に、株間 40～50cmに定植します。また、標準サイズのプランターに植付ける場合は野菜培土を使用し、１つのプランターに２株、株間 20～30cmが目安です。茎や根が柔らかくて折れやすいので注意しましょう。

### 栽培管理

土の表面が乾いた際に軽く水をやります。収穫の２～３週間前になったら、塩分１～２％の水を与えることで生育促進効果がみられ、塩味のついた葉が収穫できます。（塩分１～２％の目安：水１Ｌに大匙１杯の塩）

### 収　穫

定植後、１ヶ月頃から葉元からハサミで収穫します。脇芽が伸びて生長し、繰り返し収穫できます。葉を生長させすぎると食味が落ちるので注意しましょう。

アイスプラントの作型　●：播種　▲：定植　■：収穫

| 月 | 4 | 5 | 6 | 7 | 8 | 9 | 10 | 11 | 12 | 1 | 2 | 3 |
|---|---|---|---|---|---|---|---|---|---|---|---|---|
| 秋まき | ● | ▲ | | | | | | ■ | ■ | ■ | ■ | ■ |
| | | | | | | ● | ▲ | | | | | |

## 幾何学的な形 ロマネスコ

ロマネスコは地中海原産のアブラナ科の野菜で、らせん状の突起が幾重にも重なったような形の花蕾が特徴的です。食感はカリフラワーに、味はブロッコリーに似ています。

栄養価が高く、特にビタミンＣの含有量は野菜トップクラスです。生育適温は 15～20℃で、ブロッコリーやカリフラワーと同じ方法で栽培できます。

**栽培のポイント**

❶アブラナ科の野菜との連作を避ける
❷水はけのよい、肥沃な土壌を好む
❸肥料切れを起こさない

### 土づくり

植付けの２週間前までに苦土石灰を施用して深耕し、１週間前に堆肥と化成肥料を施用します。

**※施肥例（１㎡）**

苦土石灰：100 g、堆肥：２kg、化成肥料：150 g

### 播種・育苗

７cm径のポリポットにたっぷりとかん水した後、種を３～４粒播き、種が隠れる程度に軽く覆土をします。発芽までは濡れた新聞紙で覆い、表面を乾かさないようにしましょう。１週間ほどで芽が出てくるので２本に間引き、本葉２～３枚の時に１本に間引きます。

育苗時にはポットの上に防虫ネットや寒冷紗をかけて管理すると、害虫の飛来を防ぐことができます。

### 植付け

幅 60cm、高さ 10cmの畝に株間 40～45cmで植付けます。定植後はたっぷりとかん水しましょう。

### 栽培管理

本葉が 10 枚の頃に１回目の追肥をします。その後も生育をみながら 20 日おきに追肥し、同時に軽く土寄せも行いましょう。

ブロッコリーやカリフラワーと同様に、外葉を大きくすることで花蕾も大きく育ちます。肥料切れさせないように気を付けましょう。

### 収　穫

花蕾が 15cm程度になったら根元から切り取って収穫します。収穫が遅れると食味が落ちるため、適期収穫を心がけましょう。

ロマネスコの作型　●：播種　▲：定植　■：収穫

| 月 | 4 | 5 | 6 | 7 | 8 | 9 | 10 | 11 | 12 | 1 | 2 | 3 |
|---|---|---|---|---|---|---|---|---|---|---|---|---|
| 露地 | ● | ▲ | | | | | | ■ | ■ | ■ | ■ | ■ |
| | | | | | ● | ▲ | | | | | | |

## 東京最前線

東京営業所所長
竹 中 一 洋

京浜市場　主要国産果実販売実績　（単位：ｔ、円/kg、％）

| | | 4月計 | | 5月計 | | 6月上旬 | | 6月中旬 | |
|---|---|---|---|---|---|---|---|---|---|
| | | 数量 | 単価 | 数量 | 単価 | 数量 | 単価 | 数量 | 単価 |
| ハウスみかん | 実績 | 7 | 2,548 | 200 | 1,689 | 251 | 1,197 | 245 | 1,160 |
| | 前年比 | 43 | 105 | 91 | 111 | 107 | 103 | 93 | 105 |
| もも | 実績 | 1 | 5,957 | 43 | 2,942 | 64 | 1,407 | 407 | 932 |
| | 前年比 | 103 | 89 | 80 | 107 | 122 | 89 | 163 | 94 |
| りんご | 実績 | 6,806 | 331 | 4,735 | 415 | 1,449 | 461 | 1,138 | 484 |
| | 前年比 | 110 | 86 | 120 | 94 | 127 | 99 | 111 | 104 |
| サクランボ | 実績 | 21 | 8,270 | 85 | 5,382 | 293 | 2,290 | 472 | 2,391 |
| | 前年比 | 114 | 102 | 122 | 98 | 137 | 91 | 115 | 100 |
| ブドウ | 実績 | 2 | 6,348 | 93 | 3,848 | 153 | 2,311 | 189 | 1,945 |
| | 前年比 | 46 | 108 | 92 | 107 | 120 | 93 | 95 | 86 |
| メロン | 実績 | 1,111 | 883 | 4,982 | 600 | 2,458 | 488 | 2,140 | 443 |
| | 前年比 | 93 | 103 | 113 | 99 | 134 | 90 | 103 | 83 |
| マンゴー | 実績 | 46 | 5,264 | 104 | 4,445 | 33 | 4,060 | 33 | 3,801 |
| | 前年比 | 114 | 85 | 94 | 110 | 128 | 100 | 120 | 88 |
| すいか | 実績 | 3,143 | 388 | 8,216 | 331 | 3,997 | 265 | 3,738 | 240 |
| | 前年比 | 97 | 102 | 106 | 100 | 114 | 92 | 106 | 93 |
| 果実計 | 実績 | 25,939 | 562 | 26,053 | 562 | 10,782 | 531 | 9,571 | 566 |
| | 前年比 | 99 | 96 | 107 | 101 | 115 | 96 | 103 | 94 |

# 夏果実が揃ってきているが、その動向は？

６月に入り昨年と違って梅雨らしい天気が続いている。晴れ間を見つけて洗濯をしている状況。土日も雨が多く気温も低い日が多いため、果実の販売には喜ばしくない日々が続いている。

そんな中での果実の販売状況は、６月末にはハウスみかんの品種が切り替わる時期で、数量も少ない状況の中単価も上げている。産地によっては悩んでいる所もあるようだが、まずまずの販売だ。

## ＪＡのうごき

### 経営管理委員会　5月25日

#### 事前報告

5月末実績について

#### 報告事項

①内部監査報告について（総務管理部（資産査定）・真穴事業所・瀬戸出張所）
②令和5年度地区別座談会の意見要望と回答について
③夏季賞与支給基準について
④令和6年度新規職員採用計画について
⑤諸規程の改正について
⑥令和5年度柑橘出荷契約者数（上期）の報告について
⑦組合員の加入・脱退について
⑧7月の行事予定について

### 理事会　6月15日

#### 事前報告

5月末実績について

#### 議　題

①夏季賞与支給基準について
②令和6年度新規職員採用計画について
③内部統制システム基本方針の改正について
④令和5年度ライフサポートキャンペーンに伴う貸出金利弾力化について
⑤購買業務規程の改正について
⑥中晩柑（黄系）精算について
⑦組合員の減資について

#### 報告事項

①内部監査報告について（総務管理部（資産査定）・真穴事業所・瀬戸出張所）
②自主検査月次チェック報告について
③令和5年度柑橘出荷契約者数（上期）の報告について
④労災保険の加入状況及び徴収・納付保険料について
⑤令和5年度愛媛県農産園芸功労知事表彰候補者の推薦について
⑥ＪＡ財務モニタリングの報告について
⑦組合員の加入・脱退について
⑧7月の行事予定について

### 共選長会　6月23日

#### 状況・情勢報告

①柑橘生育状況について
②柑橘販売情勢について
③温州予想数量（6/20時点）について

#### 協議事項

①令和4年産　中晩柑（黄系）精算（案）について

６月に旬を迎えるサクランボは、当初の予定通り数量増の前進出荷で販売。気象の影響か販売時期が短く、日持ちしないため計画出荷は難しいと思われる。ピークの時期が予定より一週間遅れたため、売り時期を逃してしまったように感じる。

リンゴは数量増の単価安での販売が続いていたものの、残量が少なく中旬以降徐々に単価が上がってきている状況。スーパー・量販の売り場でも１個 200 円を超えてきており、今後の荷動きに影響がありそうだ。

場内の残荷は減ってきているように感じる。スイカは気象条件に大きく左右される品種で、気温が上がれば売れ行きが良くなるが、気温が下がると停滞してしまう。そのため天気予報とにらめっこしながらの販売。他の品種が苦戦する中、相場を少しずつ下げているものの、まずまずの荷動きとなっている。現在は鳥取・千葉県産がメインとなっており、今後東北の産地に移行。それなりの販売になりそうだ。

メロンは厳しい販売が続いている。６月に入り相場は下がってきているものの、店舗の売れ行きが思わしくない様子で、荷動きは鈍い状態が続いている。

６月から電気料や食品が値上がりし、嗜好品である果実の販売は低調な状況が続いている。店舗自体は、全体的に色々なものが値上がりしているため、売上金額だけで見ると前年並みに推移。特売で売り上げを伸ばそうとする店舗が少ない事が、荷動きを鈍化させている要因の一つだと考える。今後も厳しい販売が続きそうだ。

そうした中、山梨県の桃の販売がスタート。場内を歩くと桃の香りがしており、夏が近づいている感じがする。前述のとおり販売状況が厳しい事と、数量も多い予想が出ているため、相場を少し下げての販売スタートとなった。当初は引き合いもあり順調であったが、中旬に一気に出荷量が増えており、冷蔵庫の中に残荷が増えている状況。６月末には福島県産の桃も販売が始まる予定で、桃一色になっていきそうだ。果実の販売は全体的に厳しい環境だが、今後とも動向を注視していきたい。

山梨県産桃・ぶどう初売り

②指定市場（案）について
③市場関係者就任祝（案）について
④令和５年度キャンペーンみかんトラック（案）について
⑤販売職員研修について
⑥市場社員研修について
⑦事務所長研修について

### 報告事項

①共選職員時間外について
②令和５年度はるか精算訂正について
③令和４年度全農販売資材予約奨励金訂正処理について
④当面の行事計画について

## 経営管理委員会　6 月 27 日

### 議　　題

第１号議案　役員報酬配分の決定について
第２号議案　役員賠償責任保険への加入及び保険料個人負担額について
第３号議案　退任した経営管理委員の役員退職慰労金の決定について

## 理事会　6 月 27 日

### 議　　題

①役員報酬配分の決定について
②役員賠償責任保険への加入及び保険料個人負担額について
③業務報告書の提出について

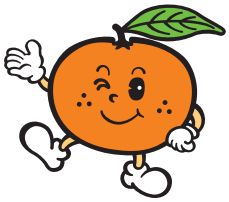

## ５月末主要残高

**貯金**
1,550.3 億円　計画比　101.6 %

**貸出金**
81.9 億円　計画比　100.5 %

**長期共済新契約高**
14.5 億円　計画比　87.8 %

**生産資材取扱高**
7.4 億円　計画比　110.4 %

**生活資材取扱高**
1.2 億円　計画比　101.4 %

**販売品販売高**
6.6 億円　計画比　104.7 %

**正組合員**
5,094 人　４月１日より ▲ 25 名(直近)

**准組合員**
5,610 人　４月１日より ▲ 23 名(直近)

JA Nishiuwa
30th Anniversary

# ＪＡにしうわ 合併 30 周年

**夢ふくらむ みかん色**
**大きく実る ＪＡにしうわ**

**ＪＡにしうわが、合併 30 周年を迎えるにあたり、過去に取材した人たちに密着取材する企画第４弾！**
**今回は、たちばな 2007 年８月号で表紙を飾った、八幡浜市日土町の菊池さんファミリーにお話を聞きました。**

## 家族で団結！効率的な経営を目指す菊池さんファミリー

写真左より
京子さん(54)、忠明さん(83)
快明さん(23)、美代子さん(79)
秀明さん(57)

※カッコ内は現在の年齢
※快明さんの写真は合成です

## ■ 忠明さん・秀明さんによる家族経営の極意

**1995 年に第１回西宇和農業賞に輝いた菊池さんの園地。栽培のポイントを教えてください。**

色々な品種を組み合わせて栽培し、家族みんなで協力して作ることが一番の秘訣です。

**取材させいただいた約 16 年前と比較して、経営に変化はありましたか。**

生産効率の悪い園地減らし、今ある園地の整備に力を入れています。収穫の際に、手伝ってもらう人たちが収穫しやすいよう樹高を低くしたり、園内道やモノラックを導入したりしています。

**快明さんへの思い**

６代目・忠明、７代目・秀明と代々経営が続いています。出来れば８代目を快明に継いでほしいと願い、管理しやすいよう整備をしています。

**将来について**

忠明さん▶かんきつ農業は、技術はもちろん土地が持つ力が大きい。そのため不適な園地を減らし、日当たりの良い優良な園地を借りるなどして、優良園地を増やしていってほしいです。

秀明さん▶家族で協力し、身体のことを一番に考えながら父の考えるような園地を目指していきたいです。

## 今月のファミリー

今月紹介するのは八幡浜市日土町で晩柑を主体に三五〇アールを経営されている菊池秀明さん（四一）・京子さん（三八）ファミリー。

「今年は豊作年なのでこれから摘果を頑張らないといけないなぁ～」と話す秀明さん。「子育てもだいぶ落ち着いたので、今は地元公民館で開かれているヨーガ教室に通っています」と言われるのは京子さん。

わんぱくで育ち盛りの快明くん。今年からスポ少に入団し、将来はプロ野球選手になりたいとか。好きなチームは東北楽天イーグルスで捕手の嶋基宏選手のファン。以前、福岡で行われた楽天とソフトバンクの試合を観戦した時に、周りがソフトバンクファンでいっぱいのスタンドで一人楽天を応援して両親を驚かせたほど。

「私の趣味は盆栽と札場巡りです。この間も四国八十八カ所巡りに行って来たところです」と話すのは忠明さん。現在、年金友の会日土支部長を務めている。「主人と一緒に旅行したり、みんなの健康のために家庭菜園とまではいかないけど、ちょっとした野菜作りをするのが好きです」と美代子さん。

最後に両親から「子どもには、病気をせず元気にたくましく育ってほしい」とメッセージ。

### 2007年

秀明さん一家

| | | |
|---|---|---|
| 父 | 忠明さん | （67） |
| 母 | 美代子さん | （63） |
| 長男 | 快明くん | （7） |

### 現在

二〇〇七年に、たちばな八月号で表紙を飾った菊池さんファミリー。現在は、忠明さん（八三）・美代子さん（七九）・秀明さん（五七）・京子さん（五四）の四人暮らしで、家族で農業を営んでいます。秀明さん・京子さんの息子、快明さん（二三）は現在家を離れて農薬関係の会社に就職。農繁期に家に帰った際は、積極的にお手伝いしてくれるそうです。菊池さんファミリーは、面積約三・二ヘクタールの園地で、伊予柑を約一ヘクタール栽培。その他、温州みかんなどを栽培しています。

「最近は、庭の手入れに力を入れています」と話した忠明さんのお庭は、とてもきれいに手入れがされていました。二〇〇七年の取材の際、野菜作りが好きだと話していた美代子さんは「変わらず野菜作りが趣味です。私が作った野菜で、京子ちゃんが美味しいご飯を作ってくれます」と話しました。

旅行が趣味の秀明さんは「先日も息子（快明さん）が住む大阪へ、妻と旅行に行きました」と話します。二〇〇七年の取材時に、ヨガ教室に通い始めていた京子さんは「今も続けて通っています」と答えました。「将来はプロ野球選手になりたい」と夢を語った、取材当時七歳だった快明さんは、今も野球好きで親子そろって広島東洋カープの大ファンだといいます。

家族そろって仲睦まじい菊池さんファミリーは〝家族みんなが健康に暮らしていること〟が家庭円満の秘訣だそうです。

JA Nishiuwa 30th Anniversary

## 愛溢れる「ホッ」となる写真コンテスト優秀作品！

nijiiromikan11
空日記　2023.6.15　虹

### コンテストへの応募方法

作品の募集はインスタグラム内で行いますので、ＪＡにしうわアカウント「**umaiwanishiuwa**」のフォローをお願いします。

**インスタ投稿での応募**

撮影時の思いや伝えたいことなど、写真の説明を添えてインスタグラムへ投稿してください。その際に、ハッシュタグ「＃ホッとな西宇和」を付けてください。公開アカウントではない方は、ＤＭからの応募をお願いします。

**ＤＭでの応募**

ＪＡアカウントへＤＭ（ダイレクトメッセージ）にて、写真をお送りください。

※写真はＪＡにしうわ管内（八幡浜市、伊方町、三瓶町）で撮影されたものに限ります。

**優秀作品は、広報誌とインスタグラムにて紹介いたします☆あなたからの応募をお待ちしております。**

Instagram
umaiwanishiuwa

# 収穫作業前に行いましょう！
# 農具の点検・整備で事故防止

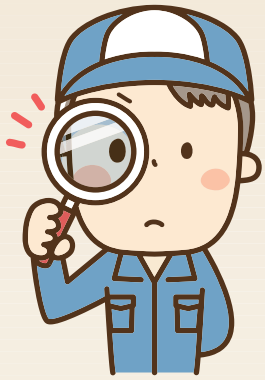

収穫作業が本格化する前に、使用する農具の点検・整備を行うことは、作業中の事故防止にもつながります。傷み・へたり・きしみ・割れ・サビなど、前回使用後からそのままにしている農具はありませんか？

今のうちに「点検・整備・修理・買い替え」で、安全な収穫作業が出来るよう努めましょう！

**直前になって慌てないように、農具・備品は早めに点検し、修理・買い替えておきましょう！**

| | |
|---|---|
| 採果バサミ | 刃のサビや欠け、合わせのガタツキやきしみ、バネのへたり、ヤニの付着、ゴムのちぎれ |
| 採集カゴ | ヒモのほつれやちぎれ、フックの紛失、ヒビや割れ |
| 剪定バサミ | 刃のサビや欠け、合わせのガタツキやきしみ、バネのへたり、ヤニの付着 |
| ハサミ用サック | ベルトフック等のちぎれ、収納部分の破れ |
| 剪定ノコ | 刃のヒビや欠け、ねじれや歪み、ヤニの付着 |
| 三脚・脚立 | 泥や油分の付着、ストッパーやチェーンの傷み |
| モノレール | レールや支柱・分岐点の傷み、エンジン部分の汚れや詰まり |
| コンテナ | ヒビや割れ、取っ手の欠け |

**◀採果バサミ**
刃のサビやヤニはきれいに取り除く。
ゴムの欠損は指先の怪我のもと。

**◀採集カゴ**
ヒビや割れがあるものは非常に危険。

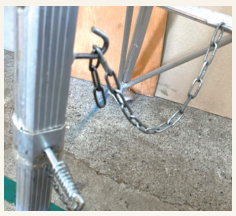

**◀三脚・脚立**
チェーンの有無。ストッパーの稼働は毎回の使用前にも確認。

## 研修生日記　夢はかんきつ農家

### 6月7日（水）　in 日土研修園

この日は、中央会の職員と農業体験者とともに剪定作業！研修生は先輩としていつも以上に気合を入れて作業に取り組みました◎枝を見極めてしっかり剪定しました！

### 6月21日（水）　in ＪＡ本店

今年度2回目となるマンダリンスクールを受講。雨のため園地での研修は出来ませんでしたが、連年安定生産のために摘果について学びました。

## 農業体験者を受け入れました！

**石原　恒平 さん**

年齢：３８歳
出身：北海道札幌市

体験のきっかけ

過去に宇和島市に住んでいたことがあり、みかん農家の方々が働く様子を目にしていた石原さん。農業は未経験ですが、全国トップクラスの西宇和産地でかんきつ農業を体験してみたいと思い、訪れました。

生産者の皆さまへ

# 令和５年度アルバイター事業に関するお知らせ

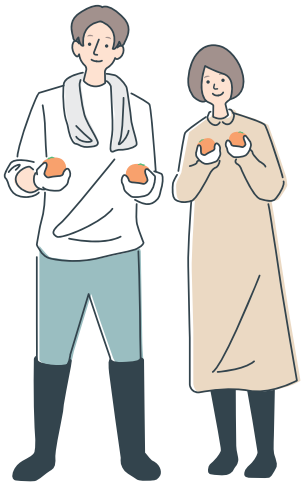

## 今年度アルバイター事業の方針

**本年度もＪＡからの斡旋はしませんが、以下の通り支援を行います**

- **求人サイトへの「農家求人情報」掲載の手伝い**

※新型コロナウイルス第５類相当移行につき抗原検査等については任意と致します。

## ◆ アルバイター事業に係る助成について

| 項目 | | 対象地域 |
|---|---|---|
| **求人サイトへの掲載** | 掲載金額（税抜）の４分の３（掲載件数により料金は変動します）<br>掲載料金　8,010 円／軒（前年の農家負担額）<br>※ 伊方町につきましては協議会での取りまとめとなります。 | 八幡浜市 |
| **八幡浜市空家修繕補助金** | 工事費用（税抜）の２分の１（１農家あたり上限：30 万円） | 八幡浜市 |
| **ＪＡ空家修繕補助金** | 工事費用（税抜）の３分の１【予算総額：300 万円】<br>（１農家あたり上限：10 万円以内）<br>※ 八幡浜市の方は上記事業と併用可 | 八幡浜市<br>伊方町<br>西予市三瓶町 |
| **その他** | 各事業所または本店営農振興部に各種用紙を用意しております。<br>「アルバイターを初めて受け入れたい。どうすればいいか分からない」などお気軽にお問い合わせください。また、各地区に出向いての事業説明会実施も予定しております。　**農業振興部農家支援課　稲葉まで　☎２４－１１１５** | |

# “地元の皆様の応援”をお願いします！

協議会では、「日本農業遺産」として認定されている南予地域の伝統的なかんきつ農業システムのグローバルな知名度向上に向けて、令和４年度に世界農業遺産への申請を行ないましたが、残念ながら承認は見送られました。（一方、同じかんきつで和歌山県が先に認定されました）

しかしながら、かんきつ王国・愛媛が誇る南予地域のかんきつ生産システムは、多様な産地条件、素晴らしい景観、海との深い繋がりなど、世界にも類を見ない稀有な存在です。そのため協議会の総力を再結集し『世界農業遺産』に、再準備・再挑戦中です。

なお地元の盛り上がりが承認への大きな後押しとなります。地元の皆様には、世界遺産認定への応援をお願いします。

活動の様子は、協議会 HP 及び Instagram をご覧ください。

Instagram
ehime_nougyoisan
https://www.instagram.com/ehime_nougyoisan/

EHIME_NOUGYOISAN

HP 愛媛農業遺産
https://ehime-nougyoisan.jp

ehime_nougyoisan
愛媛県南予地域農業遺産推進協議会

問い合わせ先
愛媛県農林水産部農政企画局農政課
〒790-8570　松山市一番町４丁目４-２
TEL ／ 089-912-2514

TOPICS

# はなはな祭り

## ～三崎のかんきつをＰＲ～

三崎地区農業後継者協議会のメンバーは、５月27日、伊方町三崎の“佐田岬はなはな”で行われた“第６回はなはな祭り”で、ＪＡにしうわ三崎共選の清見タンゴールやジュース、ゼリーなどを販売しました。特にその場で絞る清見の生絞りジュースは、大人から子どもまで大人気となりました。

三崎地区農業後継者協議会は、農業後継者が集まり、現在メンバー７人活動。三崎地区の放任園伐採や、高校生の農業体験の受け入れを行うなど、地域に密着した活動に取り組んでいます。

はなはな祭りに訪れた観光客は、生絞りジュースを味わい「甘くておいしい」と笑顔を浮かべました。会長の松本直樹さんは「三崎のかんきつのおいしさをお客さんに伝え、しっかりＰＲしたい」と話しました。

TOPICS

# ひづちほたる祭り

## ～日土地区を明るく照らす～

ＪＡにしうわ日土出張所と日土地区公民館が主催となり６月２日、八幡浜市日土町のＪＡにしうわ日土出張所で“第37回 ひづちほたる祭り”を開きました。４年ぶりの開催となったほたる祭りには、小中学生をはじめ、子どもから大人まで約200人が訪れました。

同ＪＡは、石窯で焼いたピザや唐揚げなどを販売。地元の青年団は射的などを行い、子どもたちを楽しませました。また、伊方町をメインに県内で活動する音楽グループ「才蔵」のミニライブが行われ、観客を巻き込んで一緒に太鼓を叩くなど盛り上がりました。

例年恒例の俳句展では、地元の小中学生から俳句を募集し、展示。表彰式も行われ、入選から最優秀賞まで25作品が選ばれ表彰されました。勉強や部活など学校での様子を、思い思いに表現した俳句が寄せられました。

同公民館の二宮成計館長は「減少傾向のほたるを、地域全体で守っていく必要がある。ほたる祭りを通じて、ほたる保全への意識が芽生えていくといい」と話しました。

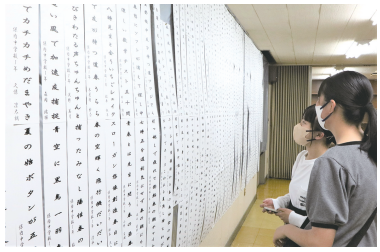

TOPICS

## ＣＡ(シトラスアドバイザー)研修会

### ～農家に対応できるＣＡを目指す～

ＪＡにしうわは６月 16 日、ＪＡ本店で各支店経済担当者らを招き、ＣＡ（シトラスアドバイザー）研修会を開きました。肥料や農薬の販売の際、農家に対して使用方法等を説明できるよう資質向上を図りました。

現在同ＪＡでは、主に経済担当者で構成された 12 人のＣＡを各支店に配置。研修では農薬の登録や保管方法など基本的なことから、これからの時期に使用が予想される農薬について、どのような声掛けを行うべきかを学びました。特に防除暦を確認し、農薬の使用時期に注意して声掛けや在庫管理を行うことが求められます。

講師を務めた営農指導員の宇都宮悠司係長は「農薬の使用に関しては、使用期限を間違えれば出荷時期に出荷が出来なくなる恐れがある農薬の販売の際は、時期を間違わないよう積極的な声掛けをしてほしい」と呼びかけました。

ＣＡは営農指導員と連携し、農家が求めることに対応できる力が必要。今後も同ＪＡは、研修会等を通じＣＡの育成に力を入れていきます。

TOPICS

## フレッシュレンジＣＤ贈呈式

### ～10 年の思いを込め後世に繋ぐ歌～

ＪＡにしうわ女性部八幡浜支部の歌うみかん生産者フレッシュレンジは６月 14 日、八幡浜市役所とＪＡ本店で「おいでよみなっと」のＣＤ贈呈式を執り行いました。

道の駅八幡浜みなっとが今年 10 周年を迎えるにあたり、毎年イベントに出演し盛り上げていたフレッシュレンジ。今回、八幡浜市やみなっとをＰＲするため「おいでよみなっと」と「みかんの国からこんにちは」の２曲を収録したＣＤを 100 枚製作しました。

贈呈式では八幡浜市長やみなっと関係者、ＪＡにしうわ代表理事理事長らへＣＤを贈呈。また「おいでよみなっと」をみなっと関係者らと生披露し、会場を盛り上げました。

フレッシュレンジ代表の岡本由美さんは「この曲で八幡浜市をＰＲしたい。特に小学生・中学生などの若い人たちに歌ってもらい、後世に繋いでいきたい」と話しました。

TOPICS

# 富士柿摘果講習会

## ～摘果で品質向上を目指す～

ＪＡにしうわの富士柿部会は八幡浜市国木で６月19日、特産品である富士柿の摘果講習会を開催しました。結果母枝１本に対して１～２果を目安に、着花状況を見極めながら摘果を行い、３Ｌサイズの生産を目指します。

今年は平年と比較して降水量がやや多く、生理落果が多い状況。雨の影響でたんそ病が見られるため、営農指導員は雨が降る前の農薬散布による予防の必要性を訴えました。

また、質の良い果実の生産には９月頃からのマルチ被覆が重要。品質を向上させ、汚染果の防止や病害虫の発生を抑制する効果があります。同ＪＡでは、独自の事業としてマルチ被覆を行った対象者に助成するなど、マルチ栽培を推進しています。

同部会の菊池正登委員長は「今年産は生理落果が多い分、品質で勝負したい。摘果や夏芽・被さり枝の除去をしっかり行い、高品質生産を目指そう」と呼びかけました。

TOPICS

# 西宇和青壮年同志会研究発表大会

## ～かんきつ農業の課題を研究～

西宇和青壮年同志会は６月20日、ＪＡ本店で研究発表大会を開催しました。同志会３支部の代表者が、日々の営農に対する研究や体験を発表。研究結果を会員に共有し、生産技術の向上を図りました。

発表では、近年発生が多くみられる「デコポンの果皮障害対策」、施肥効率や品質の向上が期待される「温州みかんのマルドリ栽培への取り組み」、耕作放棄地の増加により問題となっている「オオアレチノギクの除草」について取り上げられました。

宮内支部のメンバーはデコポンの果皮障害を研究テーマに掲げ、ジベレリン処理によるデコポンの水腐れへの抑制効果について２年かけて検証。ジベレリンの希釈倍数を変えたり、防腐剤を混用して使用したりと条件を変えたものの、検証結果に大きな差は出ませんでした。そのため密植を避けるなど、果皮障害を発生させにくい園地づくりが重要と結論付けました。

同志会は、今後も各支部会員と連携し情報を共有。得た情報を西宇和全体に広め、持続可能な強い産地づくりに取り組んでいきます。

TOPICS

# 舌田ミニデイサービス

## ～待ちに待ったミニデイ再開！～

ＪＡにしうわのふれあい助け合い組織たちばな舌田支部は６月 21 日、舌田地区公民館で、約４年ぶりにミニデイサービスを再開しました。今年度は新規利用者を７人迎え、同日は利用者 15 人が参加しました。

午前中は、体操や輪投げで体をほぐした後、塗り絵や間違い探しなどの脳トレで頭を使いました。昼食には会員手作りの料理を味わい、午後からはシャッフルゴルフを楽しむなど、利用者は久しぶりのミニデイを満喫しました。

参加した利用者は「みんなで集まって笑いあえるのを楽しみにしていた」「頭も体もたくさん使ったから、今日はゆっくり休めそう」と喜び、笑顔を見せました。

今年度ふれあい助け合い組織たちばなは、各支部で利用者を集めてのミニデイサービスを再開。利用者・会員ともに笑顔と元気があふれる憩いの場をつくっていきます。

TOPICS

# 第２回マンダリンスクール

## ～優先順位を決めて効果的な摘果を～

ＪＡにしうわは６月 22 日、ＪＡ本店で第２回マンダリンスクールを開講しました。品質の向上と連年安定生産を目指し、新規就農者や管内で就農予定の研修生らが摘果について学びました。

西宇和管内の今年産の温州みかんは、ここ近年に比べて着花量は多く、発芽は少ない傾向。中晩柑も全体で見ると着花量は多い。そのため、温州・中晩柑ともに隔年結果防止対策として着果量に見合った摘果が重要です。

着果量が多く新梢が少ない樹に対しては、樹の上部を 30～50％摘果する樹冠上部が効果的。着果・新梢ともに見られる樹は、樹冠上部摘果と枝別に着果量を見て摘果する方法が推奨されます。着果量が少なく新梢が多い樹は着果ストレスをかけるため、後に回す方法を同ＪＡ職員が説明しました。

多大な労力と時間がかかる摘果作業。生産者は、消費者に糖度が高く質のいいかんきつを届けるため努力を惜しみません。ＪＡにしうわは、今後も研修などを通じて新規就農者や農業後継者をサポートしていきます。

TOPICS

# ＪＡ愛媛中央会の新採職員がＪＡにしうわで研修

## ～笑顔と元気をありがとう～

５月 30 日～６月 12 日の約２週間、ＪＡ愛媛中央会の令和５年度新採職員　金山遥斗さんが当ＪＡで実地研修を行いました。現場で組合員の実態を学び、ＪＡ職員としての意識を高めるため、経済や販売、金融、共済、総務など各部署を廻ってＪＡ特有の総合事業を体験しました。

| | |
|---|---|
| 氏　　名 | 金山 遥斗 さん（22） |
| 出　　身 | 伊方町三机 |
| 好きな柑橘 | おじいちゃんが作る紅マドンナ |
| 趣　　味 | 散歩 |

**なぜＪＡ愛媛中央会に？**

祖父が農家で昔から農業が身近だった。愛媛の農家の方々に貢献したいとＪＡ愛媛中央会を志望。

## 研修中の様子を覗いてみましょう

**６月５日（月）in 総務管理部**

保内地区で行われた地区別座談会に出席。農家組合員の意見を生で聞き、ＪＡに対してどのような要望を持っているのか理解を深めました。

**６月６日（火）in 流通センター・特産センター**

流通センターでは、店頭に並べるかんきつの選別作業を行いました。サイズを見極めながら、傷や腐りがないかをしっかりチェック。

特産センターでは、埃除けと破損防止のためみかんジュースに気泡緩衝材を巻きました。割れないよう、丁寧に大切に扱います。

**６月７日（水）in 農業振興部**

研修生とともに、剪定作業に初挑戦！コツが必要な作業に苦戦しながらも、なんとか剪定できました。研修生にチェーンソーの使い方も教わりましたよ。

**研修を終えての感想**

普段の業務では経験できない、組合員の声を直接聞くことができました。同時に、自分たちが組合員の意見を反映させていかないといけないと感じました。

**常に笑顔を絶やさず、前向きに研修に励む金山さんを見て、私たち西宇和の職員もパワーをもらいました。中央会でも金山さんの今後の活躍に期待です！**


# ８月は「電気使用安全月間」です！

夏は水を使う機会が多いうえに、暑さで汗をかきやすくなるため感電事故が多く発生しています。濡れた手でプラグやスイッチをさわると感電するおそれがあります。電気製品を扱う時は、忙しい時でも、手をよくふいてから取り扱う習慣をつけましょう。

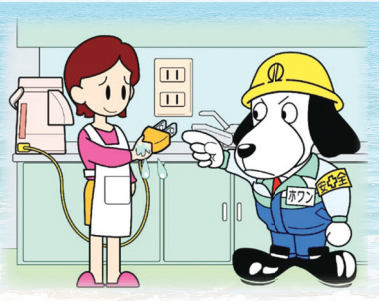

電気相談のご相談は、お気軽にご連絡ください。

一般財団法人
四国電気保安協会
八幡浜事業所
☎0894-24-7360

# 食料・農業・農村基本法のポイント
# 「国内市場の将来展望と輸出の役割」

現行の基本法では、国民に対する食料の安定的な供給を目的としており、巨大かつ成長する国内市場が前提となっていますが、人口減少や高齢化で国内市場の縮小が想定されます。一方、世界の農産物のマーケットは人口増加に伴い拡大する可能性があるため、海外市場も視野に入れた農業施策が必要不可欠となっています。今回は、「国内市場の将来展望と輸出の役割」についてポイント解説します。

## 1．国内市場の縮小

農水省は、2025 年以降の国内の食料支出総額が縮小していくと推計しています。１人当たり食料支出額は、加工食品への支出が増加する見込みですが、人口減少の影響により、食料支出総額は、縮小が見込まれています。一方、生鮮食品への支出額は、2015 年を 100％とすると、2040 年には 75％に減少する見込みであり、急速な需要の減少は日本の農林水産業に大きな影響を与えます。

今後、持続可能な農業のために、コスト増加を踏まえた適正な価格形成の実現が必要不可欠です。

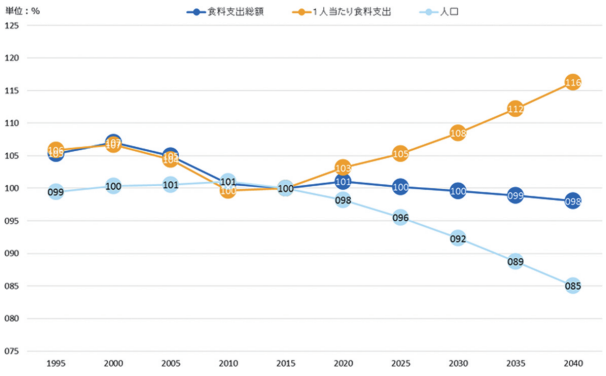


注１：2015 年までは、家計調査、全国消費実態調査等より計算した実績値で、2020 年以降は推計値。
注２：2015 年価格による実質値。
資料：農林水産政策研究所「我が国の食料消費の将来推計」（2019 年版）

## 2．輸出の役割

世界に目を向けると、2030 年の飲食料市場規模は、2015 年比で 1.5 倍の 1,360 億円に拡大する試算（農林水産政策研究所）があり、急速に拡大していくことが予想されています。こうした中、1970 年代の農産物過剰時代以降、諸外国は輸出拡大に取り組みましたが、我が国は停滞し拡大する世界の食料需要を取り込めていません。国内生産を維持・拡大するためにも海外市場を開拓することは必要不可欠です。

但し、農林水産物等の輸出に際し、相手国から求められる各種規制は、国や品目ごとに異なるため、規制に対応した産地をさらに増加させる必要があります。

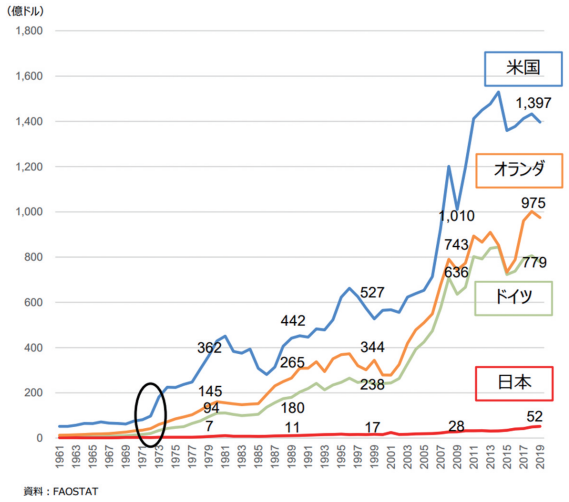


資料：FAOSTAT

JA全農えひめ
愛媛みかん大使募集
2023 The 65th
Ehime Mikan Ambassador
Since 1959
募集期間
[当日消印有効]
令和5年
6月9日(金)～7月19日(水)
賞品
愛媛みかん大使(4名)全員に…
賞金20万円
応募方法
下記応募先に応募用紙または、履歴書を郵送！
JA全農えひめホームページから直接応募！
スマートフォンはこちらから ▶
応募先およびお問い合わせ
〒790-8555 松山市南堀端町2番地3　JA全農えひめ 果実課「2023 愛媛みかん大使募集係」
Tel.089-948-5482 Fax.089-948-5779 http://www.eh.zennoh.or.jp/eh/
2023愛媛みかん大使
検索
主　催／JA全農えひめ
※個人情報は、愛媛みかん大使事務局にて適切に管理し、選考（発表を含む）並びに記念品等の発送に利用させていただきます。

# 福島産『桃』
## ご注文よろしくお願いいたします。

| | |
|---|---|
| 商　品 | ＪＡふくしま未来の桃 |
| 量　目 | 約５kg |
| 単　価 | １ケース 3,800 円（税込） |
| 清算方法 | 現金でのお支払いをお願いします。 |
| 引き渡し方法 | ＦＡＸ注文書記載の支店（事業所）・本店は各部署 |

平成 23 年の取り扱い開始以来、毎年ご好評いただいているＪＡふくしま未来(旧:ＪＡ伊達みらい)の桃を本年も取扱いいたします。
御供え物、御使い物、ご家族のだんらんに、自分へのご褒美に是非ご利用ください。
皆様からのご注文をお待ちしております。
**※本年度、第２期につきましては、入荷予定日が決まり次第、御案内致しますので予め御了承頂きます様、お願い致します。**

**８月１日（火）入荷予定（第１期）**
品　　種：『あかつき』又は『まどか』
　　約５kg（16 玉～22 玉）
受注締切：７月 24 日（月）正午まで

**８月21日（月）以降の入荷予定（第２期）**
予定品種：『川中島』『まどか』又は『彼岸白桃』
　　約５kg（13～16 玉）
受注締切：７月 31 日（金）正午まで

＊お問い合わせ先：流通センター商事課　TEL：0893-24-6871　FAX：0893-23-4892
特産センター「甘柑日和」　TEL：0894-24-7520　FAX：0894-24-7540
フリーダイヤル　0120-478-186

---

**愛媛県農業共済組合からのお知らせ**

# 「青色申告・収入保険」説明会の開催について

税理士による「青色申告のメリット・白色申告から青色申告への切り替え手続き等」についての説明と、NOSAI 職員による「収入保険制度」の説明を右記日程で開催します。説明会終了後、ご希望の方は税理士との個別相談も可能です。
参加費は「無料」です。

### ■白色から青色申告への移行をお考えの方
（既に青色申告承認申請書提出済の方含む）
・青色申告についての講習・切り替え手続き説明

### ■青色申告者で収入保険未加入の方
・収入保険制度についての説明（保険料･積立金･事務費並びに保険金等の勘定科目設定等、収入保険に係る青色申告の説明）

| | |
|---|---|
| 日　時 | 令和５年 7 月 28 日（金）10：00～ |
| 場　所 | 愛媛県農業共済組合八幡浜出張所　３階会議室（八幡浜市産業通 16-42） |
| お問い合せ先 | 愛媛県農業共済組合八幡浜出張所 TEL　0894-22-1449 |

---

8月1日より

# JASS-PORT にしうわ ＱＲコード決済始めます!!

PayPay　Pay　d払い　au PAY

上記ＱＲ決済会社は一例です。操作方法や利用できるＱＲ決済会社など、ご不明な点はスタッフまでお尋ねください。

**JASS-PORTにしうわ**
**八幡浜市保内町須川 65-1　☎0894-36-0864**

---

JAにしうわ のお得なキャンペーン

# 10%割引キャンペーン

**キャンペーン期間**
**令和５年９月 30 日まで**

**一般家電製品を対象に通常価格から10% の値引きをいたします。**

※一部商品は対象外です。（パソコンなど）
※特価商品・限定商品は含まれない場合がありますのでＪＡにご相談ください。

JAバンクえひめの、おいしい夏、今年もはじまるよ！

# えがおの食卓

キャンペーン期間／令和5年6月15日(木)～8月31日(木)

2023 夏

伊予牛「絹の味」
黒毛和牛
肩ロース
鉄板焼き用

愛媛のおいしいを当てよう！

ササイフ

JAバンクえひめキャラクター
ばんジャくん

今治産
「ひのひかり」

蔵川エコ米
「てんたかく」

「スーパー定期貯金」
（単利型1年）
を新規で20万円以上
お預けいただくと

愛媛県産
農畜産品が
抽選で当たる！

1,950名様に

清見・しらぬひジュース

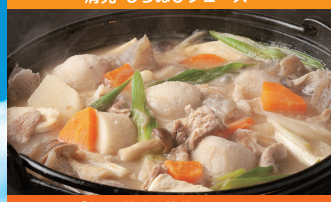
「伊予美人」芋炊きセット

宇和茶セット

（愛媛の果実）柑橘紅まどんな®入りゼリー&せとかのゼリー

1等 伊予牛「絹の味」黒毛和牛肩ロース鉄板焼き用 300本

2等 お楽しみJA直売所特産品 1,650本

◎新たにお預け入れいただく資金を対象とします。

※写真はイメージです。

# JA農業おまかせ資金

設備資金に！

運転資金に！

農産加工への挑戦

ハウス・農機具の購入

農地取得

器具の修繕

JAバンクえひめキャラクター ばんジャくん

お得その1 **利子補給対象資金です。**

農業生産に直結するお借入が対象です。

●当初のお借入金額10万円以上

※お借入状況、条件によっては利子補給の対象とならない場合がございますので、詳しい条件等につきましては、担当者にお尋ねください。

お得その2 **保証料助成制度対象資金です。**

ササイフ

保証料は1/2相当分助成します。

※利子補給適用後の金利は、お借入当初に適用されるものです。※標準金利・利子補給適用後金利は、金融情勢の変化により見直しさせていただくことがあります。※お申込いただいても、審査結果によってはお客さまのご希望に沿えない場合がございますので、あらかじめご了承ください。

詳細は窓口までお問い合わせください。（令和5年5月1日現在）

認定農業者様向け

# 農業近代化資金

◯栽培用ハウス、農業用施設の建設資金

◯トラクターなどの農業用機械の購入資金

JAバンクえひめキャラクター ばんジャくん

愛媛県・(公財)農林水産長期金融協会・市町・JAバンク(当初5年間)の利子補給制度がご利用いただけます。ただし、市町により利子補給制度が異なるため、JAバンク利子補給終了後(6年目以降)に金利負担が発生する場合があります。なお、農業近代化資金は、認定農業者の方以外でも一定の条件を満たす農業者の方もご利用いただけます。

※標準金利・利子補給適用後金利は、金融情勢の変化により見直しさせていただくことがあります。※お申込いただいても、審査結果によってはお客様のご希望に沿えない場合がございますので、あらかじめご了承ください。

詳細は窓口までお問い合わせください。（令和5年4月1日現在）

## Happy Kids

保内町 須川

**都築 叶**（かなた）くん（1歳）

パパ：太一さん　ママ：奈緒美さん

これからも元気いっぱいすくすく育ってね。

保内町 喜来

左　中　右

**鎌田 瑚子**（ここ）ちゃん（0歳）

**鎌田 菜瑚**（なこ）ちゃん（6歳）

**鎌田 稀瑚**（きこ）ちゃん（4歳）

パパ：健史さん　ママ：美沙さん

3人いつまでも仲良しでね！

## 川柳コーナー

今月のお題　**麦茶**

おいしいよ　娘とともに　麦茶飲む　（三崎　46歳）

麦酒ダメ　麦茶で予防　熱中症　（五反田　67歳）

1センチ　残した麦茶を　もどす奴　（瀬戸　50歳）

通人は　昔麦茶で　今緑茶　（日土　64歳）

冷麦茶　出し入れ忙し　冷蔵庫　（双岩　75歳）

チャイムなり　もう一寸頑張るかと　麦茶のむ　（保内　84歳）

出勤の　お供に麦茶　忘れずに　（保内　48歳）

熱中症　予防のために　麦茶飲む　（三瓶　69歳）

麦茶づくり　七輪で火をおこす　（三崎　77歳）

ジメジメに　負けてなるかと　麦茶飲む　（大平　85歳）

ジュースより　アクエリアスより　麦茶でしょ　（保内　68歳）

汗だくで　ホッとひと息　麦茶のむ　（川上　83歳）

灼熱の　交通整理　麦茶飲む　（日土　61歳）

白髪の　クラスメートと　麦茶飲む　（八代　93歳）

ノンカフェイン麦茶　安心してごくごく　（兵庫県　66歳）

井戸水に薬缶冷えていた時代　（兵庫県　67歳）

♪茶茶茶　茶茶茶　麦茶っ茶♪　（伊方町　34歳）

来月のお題　**実り**

※川柳についてもクイズと同様にハガキ・ＦＡＸで受け付けております。皆様どしどしご応募ください。

## ご飯をおいしく 食事を楽しく

### みかんジュースいり フレンチトースト

井上　千代（瀬戸）

材料（２人前）
- 食パン（５枚切り）… ２枚
- 牛乳……100cc
- みかんジュース……50cc
- 砂糖……少々
- 卵……１個
- バター

作り方
1. 卵、みかんジュース、牛乳、砂糖を入れてよく混ぜたら、食パンを切ってつけておく。
2. フライパンにバターを入れ、1を焼いて出来上がり！

私のこだわり

材料に「砂糖」は、ジュースが甘いので入れなくても良いかもしれません。焼きあがったフレンチトーストに、お好みでジャムやはちみつをかけて一緒に食べるのもおすすめです。

### みかん入り カブの酢の物

福田　和美（伊方）

材料（２人前）
- カブ……中３個
- 昆布……適量
- 小みかん……適量
- ほめられ酢……適量

作り方
1. カブは皮をむき、いちょう切りにする。塩を振りしんなりしたら水で洗い、しぼって器に入れる。
2. 1にほめられ酢をひたひたに入れる。
3. 昆布はふいて汚れを落とし、食べやすい長さに切る。
4. 小みかんを重曹で洗い、水洗いしたら水気をよくとりへたをとって１㎜幅のいちょう切りにする。
5. 3と4を2に入れて酢に混ぜて完成！

私のこだわり

簡単にできます。刻み昆布を入れる事で、みかんのえぐみがとれます。

# たちばなクイズ

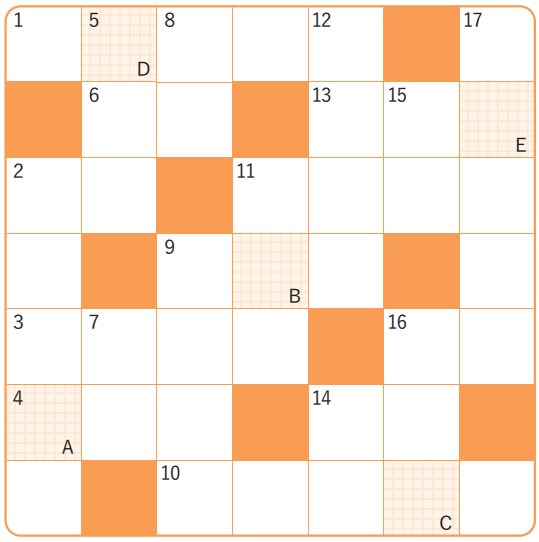

□の文字をA～Eの順に並べてできる言葉は何でしょうか？

## ヨコのカギ

1 京都の五山送り火で、最もよく知られた形の送り火
2 エビネもカトレアもこの花の仲間
3 肥料の３要素の１つ。元素記号はK
4 どのドレッシングで食べようかな
6 骨切りをする細長い魚
9 イタリアの現在の通貨単位
10 山の頂上と麓の間
11 一緒に暮らしています
13 突破して決勝に進みます
14 夕空に輝く□の明星
16 歌謡曲で一番盛り上がる部分のこと

## タテのカギ

2 パラシュートともいいます
5 法やルールなどに背くこと
7 イタリアの１つ前の通貨単位
8 「あかつき」や「白鳳」などの品種があります
9 日暮れ頃にザーッと降ります
11 読売ジャイアンツの本拠地は東京□です
12 植物に水やりをするときに使う道具
14 陰（いん）の反対語
15 毎度、バカバカしいお笑いを□
16 紙幣や貨幣を入れます
17 カレンダーに「FRI」と書かれていることも

## 応募方法

下記を明記の上、７月31日必着で郵便はがき、またはＦＡＸで送付して下さい。お一人様１枚限り有効です。当選者は９月号で発表します。

**ＦＡＸ：24－7506**

〒796-0031
八幡浜市江戸岡1丁目12-10
ＪＡにしうわ「たちばな」プレゼントクイズ係

■クイズの答え
■川柳（希望者のみ）
■郵便番号、住所、氏名、年齢、電話番号
■ＪＡや広報「たちばな」へのご意見・ご感想・ひとこと

**７月31日必着**

## プレゼント賞品

愛媛県産米を10名様に

## ７月号の答え

ひやけどめ

| | | | | | | |
|---|---|---|---|---|---|---|
| A | お | り | ひ | め | せ | み |
| B | と | ち | じ | は | ん | ど |
| C | こ | う | み | っ | | る |
| D | | む | し | め | が | ね |
| E | と | | お | い | っ | き |
| | け | む | り | | か | せ | っ |
| | い | ち | | き | や | ん | ぶ |

## ７月号の当選者

■八幡浜市 井上恵子
■八幡浜市若山 中井哲子
■八幡浜市舌間 井上美香
■三瓶町津布理 曽我利恵子
■三瓶町二及 荒川トシ子
■保内町川之石 西田俊子
■保内町川之石 西川有加
■伊方町九町 城岡沢子
■伊方町三崎 山田冨美子
■伊方町三崎 上田智恵美

今回は１２１通のご応募がありました。ご当選おめでとうございます。

※当選賞品は、誌面発表から１ヶ月以内を目安に、お近くの出張所・事務所から配達いたします。

# みんなのひとこと

オレンジポストまだ未体験！格好良い♥見てみたいです。愛媛の玄関口、空港、松山駅、観光港等にも是非設置してほしいな！と思いました。（三瓶 78歳）
八幡浜発祥となって、愛媛の至る所に設置されるのが待ち遠しいですね！

昨日(6/15)夕方にわか雨があり、外に出ると虹が出ていました。しばらく見ていると二重になり、山から山へかかり、大きな大きな虹でした。しばらくぼーっと眺めて自然の美しさに感動！きれい。何か良い事がありそうな予感も。久々の感動だ。（双岩 68歳）
二重の虹なんて滅多に見れないですよね！きっと良い事があると思います👍

マーマレードの記事が多いですが私もマーマレードを作って色々と楽しんでおります。（三崎 79歳）
八幡浜市は世界に誇れるマーマレードの町。私もマーマレードに挑戦してみようかな・・・！

おじやおばが、がんばって作っているみかん畑に今年もお手伝いに行く予定です✿今年もたくさんみかんがとれるといいなと思います！！（西予市宇和町 15歳）
みかん収穫のお手伝い。おじさん・おばさん、とっても喜ぶと思います！

祖父のみかん農家を手伝って４年目です。みかん作りはまだまだ難しい！（舌田 22歳）
奥が深いみかん作り。おじいちゃんに教わりながら、おいしいみかんを育ててくださいね！

ミカンを作っています。これから摘果作業が始まります。熱中症に気をつけて頑張ろう。（向灘 80歳）
摘果作業は、たくさんの時間と労力がかかりますよね…体調第一に作業に従事されてくださいね！

西瓜の美味しい季節になりました。（今年はまだ食べてないけど…）たくさん食べて厳しい暑さを乗り切ろうと思います。（大平 74歳）
暑い夏が近づいてきました☼今以上に熱くなることを考えると気が滅入りそうです。お腹を壊さない程度にスイカを食べて、水分補給しましょー！

地区により、たれつゆ作り色々ですね。参考にし、今年も新しい味に挑戦してみます。
私もたれつゆ頂きましたが、どの地区もとっても絶品です☺ぜひ挑戦してみてください！

ご近所さんにすすめられて見始めた朝ドラ。今やすっかりはまってしまって、毎朝15分の楽しみになっています!!15分なのに胸キュン♥シーンが満載で朝からウキウキしちゃいます！
私も朝ドラは録画して夕飯の時に見ています！ほんとに胸キュンシーンが多くてドキドキしちゃいますよね♥

新たに就農した篠崎さんご夫妻に“頑張ってね”とエールを贈ります。多くの人が農業に興味を持ち、農業を始めてくれたら良いですね（三崎 73歳）
篠崎さん夫妻が就農した様子を見て、背中を押される人もいるのではないでしょうか！ＪＡの研修生も就農する人心待ちにしていると思います☺

# Myペース

内倉さんは２２歳の頃、一次産業が盛んなオーストラリアでワーキングホリデーを経験。
期間中、バナナ農園で収穫を体験した際に農業の楽しさに気づきました。
帰国後も各地でアルバイターとして農業を体験し、八幡浜市でかんきつ農業と出会いました。その時、かんきつの美味しさと海・山に囲まれた景色に感動し、贈答品として喜ばれるかんきつ農家を志すようになったそうです。

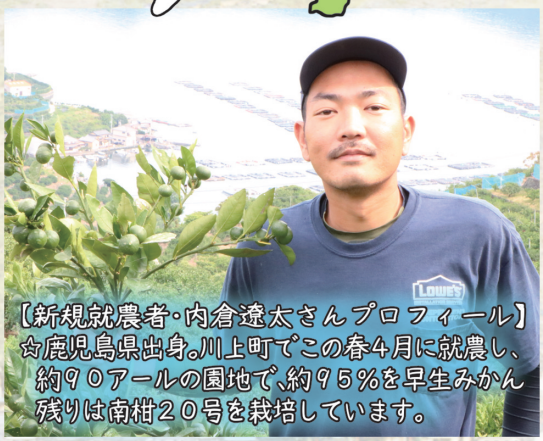
【新規就農者・内倉遼太さんプロフィール】
☆鹿児島県出身。川上町でこの春４月に就農し、約９０アールの園地で、約９５％を早生みかん残りは南柑２０号を栽培しています。

２０２１年からJAにしうわでの研修を約１年７ヶ月経験。川上地区の農家やJA職員の指導のもと、実戦的な経験を積みました。独立してからは、成果が目に見えて分かるため、日々試行錯誤しながら学んでいます。
今後は園地をより良く整備し、将来的に拡大していくことを目指します。
内倉さんは「自分も経験したからアルバイターの気持ちを理解できる。今後アルバイターを受け入れやすい体制を作っていきたい」と意気込みを話しました。

## ８月の運勢

✿全体運　🔑健康運　🔔幸運の食べ物

### おひつじ座 3/21～4/19
✿人気運に恵まれ勢いがあります。周囲の協力を得やすいので丁寧な説明を心がけて。じっくり交渉すれば大成功
🔑食物繊維たっぷりの食事で腸内環境を整えて
🔔梨

### おうし座 4/20～5/20
✿うまくいきそうで一筋縄ではいかないとき。上昇運なので焦らずじっくり進めましょう。好結果が待っています
🔑楽しく体を動かして健康をキープ
🔔モロヘイヤ

### ふたご座 5/21～6/21
✿手厳しい指摘を受けるなどショッキングなことがあるかも。ただし反省して見直せば大きな方向転換に。転機です
🔑無理は禁物。ティータイムでリフレッシュ
🔔ナス

### かに座 6/22～7/22
✿運に恵まれ順調です。気になっていたことを片付ければ気分もすっきり。友人との交流や旅行も楽しめます
🔑仲間とおしゃべりしてストレス発散
🔔ミョウガ

### しし座 7/23～8/22
✿勢いがあります。思った以上に進展が早いことも。かじ取りは慎重に。信頼に応えようとする態度が大事です
🔑食べ過ぎに気を付けて。腹八分目で医者いらず
🔔レタス

### おとめ座 8/23～9/22
✿口は災いのもと。発言には気を付けましょう。言葉よりも態度で示す姿勢が吉と出ます。映画やドラマを楽しんで
🔑ヘッドマッサージで気分転換。歯科検診が吉
🔔ゴーヤー

### てんびん座 9/23～10/23
✿気になることが多くそわそわ。まずは真偽を確かめて。信頼できる人と行動を共にすれば大団円のゴールに到達
🔑ハーブを使ったメニューで元気がアップ
🔔キュウリ

### さそり座 10/24～11/22
✿言質を取られないように気を付けて。多くを語らない方がうまくいきます。連絡は密に。友人との旅行や外出は
🔑健康スクールに参加を。役立つ情報をゲット
🔔クウシンサイ

### いて座 11/23～12/21
✿問題はあるものの運勢は良好です。状況が明らかになることで改善へと進むはず。困難を感じるときこそ奮起を
🔑準備運動を入念に。関節のケアを心がけて
🔔葉ショウガ

### やぎ座 12/22～1/19
✿スロースタートですが着実に結果を出していけます。長期計画を立てるのにも好機。クオリティー重視で進めて
🔑自宅でできる簡単ストレッチがお勧め
🔔ピーマン

### みずがめ座 1/20～2/18
✿対人運が活性化。良い話も悪い話も聞こえてきそう。建設的な話題に参加を。うわさ話はできるだけスルーが正解
🔑食事と運動の両方から血行促進を図って
🔔葉トウガラシ

### うお座 2/19～3/20
✿正確で確実な作業で高評価を得られます。行き違いがあっても落ち着いて話し合いを。良い方向へと進むはず
🔑野菜もタンパク質もバランス良く食べて
🔔イチジク

たちばな
Nishiuwa Member's Communication Magazine

発　　行／西宇和農業協同組合
〒796-0031 八幡浜市江戸岡１丁目12-10
発行責任者／小笠原　栄治　　TEL／0894-24-1111
発　行　日／令和５年７月１日　　印刷／㈱豊予社
ＪＡにしうわホームページ／ http://www. ja-nishiuwa. jp

JAにしうわ ホームページ
西宇和みかん Instagram
女性部 Instagram