

たちはな

Tachibana nishiuwa member's communication magazine



Focus にしうわ

各組織総会開催

特集 1

— あなたの暮らしに寄り添う —

令和6年度 LA・MA 紹介

特集 2

第9回 支店だよりコンクール

～個性あふれる支店だよりが勢ぞろい～

各組織総会開催

富士柿部会

4月16日
出席者：34人（内委任状：1人）

令和5年産の富士柿は着色の遅れはなく、軟果の発生も少なかったため取引市場からは高い評価を得ました。しかし、秋口の干ばつにより平年よりも小玉傾向となり、受け入れ基準に満たない果実が多く、販売数量は456.1ト（前年比：78.8%）となりましたが、冷蔵富士柿の販売を増加させたことにより単価は425円（前年比118%）となり、平均単価の底上げに繋がりました。

令和6年産も引き続き高品質生産に努めていくとともに、3Lを中心とした中玉生産への転換を図ります。また、近年温暖化の影響で着色遅延が産地の課題となっている中、適葉やマルチ被覆に

4月に入り、協力組織や部会がそれぞれ総会を執り行いました。令和5年度の活動を振り返り、気持ちを新たに令和6年度の活動をスタートさせました。

よって着色促進を行うことで、早期出荷可能な果実生産を目指していきます。

同部会の菊池正登委員長は「2024年問題による輸送問題や脱渋庫の集約などの課題があり、厳しい環境にあることをご理解いただき今後も生産をお願いします」と呼びかけました。



J Aにしうわ女性部

4月18日
代議員：41人

令和5年度は新型コロナウイルスの第5類への移行により、女性部活動の幅も広がりました。コロナ禍以前に行っていたJ A役員との対話集会を再開。一大イベントである女性部セミナーでは人数制限を設けることなく参集し、ミニ産直市で部員同士の親睦を深めました。

また、総会前日の17日は愛媛県と高知県で、最大震度6弱の揺れを観測する地震が発生しました。このような自然災害が全国各地で起こる時代だからこそ、J A女性組織は互いに繋がり、助け合いながら新たな挑戦をしていくことが重要です。今後もJ Aを拠点に仲間づくり、国消国産、女性参画に



取り組んでいきます。

女性部の西川久美部長は「異常気象や部員の減少など日々変化する環境の中、食や農を守る活動などを通じてこれからも情報を発信していくとともに、部員の皆さんが輝き笑顔で活動ができるよう努力を続けていきたい」と述べました。

CONTENTS

2 フォーカスにしうわ

各組織総会開催

4 特集

—あなたの暮らしに寄り添う—

令和6年度 LA・MA紹介

6 営農BOX

日本一の産地づくり

野菜を作ってみよう

東京最前線

9 J Aのうごき

10 特集

第9回支店だよりコンクール

～個性あふれる支店だよりが勢ぞろい～

12 トピックス

入組式／みかんのある風景写真展／

同志会やフレッシュレングスがオレンジ

デーをPR／ニューサマーオレンジ

初選果／富士柿摘蕾講習会

15 西宇和みかん支援隊 かわら版

16 J Aグループの取組

18 インフォメーション

はだか麦ごはん消費拡大運動！／家

電キャンペーン／農業者年金／青色

申告会会員の皆様へ 他

21 今月のオフショット

22 みんなの広場

ハッピーキッズ／川柳／ご飯をおい

しく食事をたのしく／たちばなクイ

ズ／みんなのひとこと／Myペース／

今月の運勢

日の丸共選

4月22日
出席者：84人（内代理出席：22人）

日の丸共選の令和5年度の温州みかんの販売実績は、受入数量3,649ト（前年比：102%）で販売金額は11億9,942万円（前年比：111%）を達成しました。マルチ被覆園からの出荷で初回から高品質な果実が供給できたため高単価で推移し、精品率が高くイタミ果も少なかったです。全体的にレベルの高かった中、同共選の令和5年度優秀生産者として浜部達郎さんが表彰されました。

令和6年産は裏年となり、安定した品質と生産量を確保することが重要です。目標生産量を3,800ト以上に掲げ、秋雨対策に取り組み浮皮果やイタミ果の発生を最小限に抑えることで数量を確

保するとともに、マルチ被覆目標面積として栽培面積の約半分である50畝を目指し、高品質生産に努めます。

濱田善純副共選長は「消費者に買っていただけるよう高品質生産に向けて、マルチ被覆をはじめとする生産努力を引き続きお願いしたい」と呼びかけました。同共選は今後も「日の丸みかん」の価値観と信頼を維持・向上させ、常に求められる産地を目指していきます。



J Aにしようふれあい助け合い組織 たちばな

4月24日
代議員：33人

助け合い組織たちばなでは、今回の総会で新たに川上支部の永井加代美さんが会長に就任しました。コロナ禍では利用者の健康を第一に考えて活動を休止していましたが、第5類移行後は利用者の体調に配慮しながら各支部でミニデイサービスを再開しました。新たに利用者を募集し、楽しみながら頭や身体を使う活動を行って健康増進を図りました。

総会後はレクリエーション研修として、日土支部が利用者で行っているミニ運動会を出席者全員で行いました。「玉おくり」や「ほうきリレー」など、ほどよく身体を動かすことができるオリジナルの競技に挑戦。会員同士で親睦を深めたとともに、

情報を共有しました。

令和5年度会長の菊池富士子さんは「昨年度は、活動後に「今日は楽しかった」と喜んでいただき、待ち望んでいた言葉が聞けました。今後もたちばなが存続していくことを願っています」と語りました。同会は、今後も利用者が明るく生き生きと生活することができ、地域の中で安心して暮らしていけるよう、組織の活性化を目指して活動していきます。



西宇和青壮年同志会総会

4月30日
代議員：73人（内委任状：1人）

令和5年度は新型コロナウイルス5類感染症移行に伴い、各行事においてコロナ以前の活気を取り戻しました。4月14日の「オレンジデー」や1月14日の「伊予柑の日」に合わせてイベントを行うなど、対面で観光客など消費者との交流及び、西宇和柑橘のPR活動を行うことができました。

令和6年産の柑橘生産は裏年となり、樹勢回復や樹体に応じた適正着花(果)対策を行い、高品質生産に努めていく必要があります。そうした中、同志会員一同は「気象に負けない産地づくり！地力をつけて乗り越えよう！」をスローガンに、高品質安定生産のための技術習得、情報交換などを行っていきます。

西本史和会長は「会員数の減少などの課題がある中、意見交換をしながら参加や活動がしやすい組織にしていきたいと思います」と会員らに呼びかけました。



— あなたの暮らしに寄り添う —

令和6年度 LA・MA 紹介

令和6年度がスタートし、LA(ライフアドバイザー)・MA(マネーアドバイザー)も新体制となりました。JAにしようは組合員さんをはじめ地域住民の皆さんに安心をお届けするため、LA・MAを中心に一人ひとりの暮らしに寄り添います。地震など自然災害の多い中、生活の中で様々な不安やお困りごとがあるかと思えます。少しでも気になることがございましたら、お近くのLA・MAにお気軽にご相談ください！



LA *Life Advisor* ライフアドバイザー



八幡浜ブロック

中川 礁太 菊池 隆介 大山 勝巳 田中 裕之
山口 駿 脇水 真亜子 島崎 みどり
(舌田・川上) (真穴)



三瓶ブロック

富士村 拓哉 三瀬 将志 鳥井 章平 片山 明仁



保内ブロック

濱本 晃誠 二宮 慶太 清水 達也 和家 稜真
(日土)



伊方ブロック

木村 翔太 青山 喜一郎 菊池 祐次
(三崎) 谷口 拓海 大西 新 黒田 和啓
(三崎) (瀬戸)

MA *Money Advisor* マネーアドバイザー

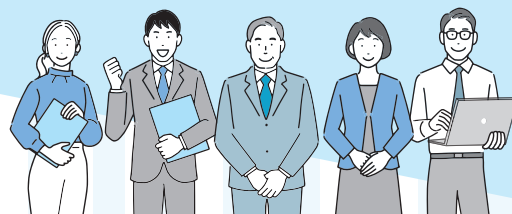

八幡浜支店

石上海翔 光田 翔



三瓶支店

三瀬 将志 片山 明仁 川井田 洸 藤永 晃平



神山出張所

大和田 美奈子 芳之内 涼 (舌田・川上) 脇水 真亜子 (真穴)



日土出張所・保内支店

高岡 泰二 (保内) 和田 沙耶乃 (日土) 仲川 大貴 (保内)



伊方支店

加藤 真紀 梶谷 幸二郎 梶原 慎平 河野 眞貴子 (瀬戸)



三崎出張所

大西 新 木村 翔太

日本一の
産地づくり

着果状況を見極めて樹にあった着果対策を!!

営農経済部 佃 真太郎

温州みかん

樹勢の低下がみられる園地では液肥の散布に努めましょう。

日照不足は生理落果を助長します。着果不足樹では、新梢や被さり枝などを除去し、樹に光が入るようにしましょう。着果過多園では労働力軽減のために摘果剤を有効に使って効率的に作業を進めていきましょう。

摘果作業

着果過多樹では、樹冠上部摘果で梅雨芽を発生させ隔年結果防止と果実の品質向上を図りましょう。上部摘果は6月末日までの早い時期に作業すると効果的です。

着果不足樹では、6月の摘果は控えて8月から樹体状況に合わせて摘果を行いましょ。



ベタ花樹は早期に摘果を行います。



不作樹は樹体状況に合わせて摘果しましょう。

着花量に応じた花芽管理と施肥(花肥)、液肥の葉面散布を!

着花量が少ない場合

花器(子房)の充実促進、発育枝(次年度用結果母枝)の確保

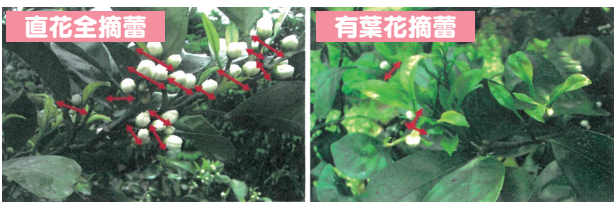

着花量が多い場合

強い新梢、かぶさり枝を除去して着花(果)促進



- 摘蕾作業は蕾が大豆大から満開までに実施しましょう。有葉花摘蕾は次年度の結果母枝確保に有効です。
- 着花が多い場合は、5月上旬に花肥(即効性肥料、チッ素成分3~5kg/10a)を施用しましょう。
- 芽かきは4~5月まで適宜行いますが、不作樹の芽花管理は早いほど効果が高まります。
- 子房の充実、緑化促進のため、開花前後にチッ素主体の液肥を3回程度散布しましょう。

摘果労力が不足する場合は、摘果剤を活用しましょう!

間引き摘果と熟期促進目的のフィガロン乳剤とターム水溶剤の使用基準

使用目的	使用薬剤	使用時期	濃度	使用回数
間引き摘果	フィガロン乳剤	満開20~50日後	1,000~2,000倍	4回以内 (1,000倍希釈散布は2回以内)
間引き摘果+熟期促進		1回目:満開20~50日後 2回目:満開70~80日後 (但し、収穫14日前まで)	1,000~2,000倍 2,000~3,000倍	
熟期促進		1回目:満開50~90日後 2回目:満開70~110日後 (但し、収穫14日前まで)	2,000~3,000倍	
間引き摘果	ターム水溶剤	満開20~40日後	1,000~1,500倍	4回以内 (摘果目的は1回以内)

夏肥施用

6月は新梢や細根の伸長期であり、果実の肥大や品質に大切な栄養補給時期です。結果量が多い樹については各品種に応じて適量施用しましょう。また、マルチ被覆園では、樹体に乾燥ストレスがかかる前に樹体栄養を高めることで果実品質の向上に繋がります。高品質果実生産に向けてしっかり施用しましょう。

病虫害防除

○温州みかん

時期	対象病虫害	薬剤名	毒性	水産	濃度	収穫前日数	使用回数
5月下旬 6月上旬	ヤノネカイガラムシ(若令幼虫) ミカンサビダニ	アブロードエース(F) または モベント(F)	普	×	1,000	14日	2
6月上旬	カイガラムシ類(チャノキアザミウマ) ゴマダラカミキリ 黒点病	トランスフォーム(F) + ジマンダイセン(水) または ペンコゼブ(水) + アピオンE	普	○	2,000	前日	3
		普	△	600	30日	4	
6月上旬	ミカンハダニサビダニ	スターマイトプラス(F)	劇	×	1,000	7	1
6月上旬 ~中旬	ゴマダラカミキリ	アクセルフロアブル	普	○	2,000	7	3

○中晩柑類

時期	対象病虫害	薬剤名	毒性	水産	濃度	収穫前日数	使用回数
5月下旬 6月上旬	ヤノネカイガラムシ(若令幼虫) ミカンサビダニ	アブロードエース(F) または モベント(F)	普	×	1,000	45日	2
6月上旬 ~中旬	カイガラムシ類(チャノキアザミウマ) ゴマダラカミキリ 黒点病	トランスフォーム(F) + ジマンダイセン(水) + アピオンE	普	○	2,000	前日	3
		普	△	600	90日	4	
6月上旬 ~中旬	ゴマダラカミキリ	アクセルフロアブル	普	○	2,000	7	3

- ※農薬散布時期は目安となりますので、柑橘の生育状況にあわせて防除を行って下さい。
- ※スプラサイドは「無登録農薬」となりましたので使用しないでください。

ねばねばおいしい モロヘイヤ

モロヘイヤはシナノキ科の野菜で中近東が原産といわれています。鉄やカルシウムを豊富に含んでおり、ハウレンソウを凌ぐ栄養価があります。独特な粘りがありますが、味に癖がなくおひたしや天ぷらなど幅広い料理で使えます。

栽培のポイント

- ① 通気性、保水性の良いほ場を選ぶ
- ② 種を一晩水につける

土づくり

定植の2週間以上前に苦土石灰を施用して深耕し、1週間前に堆肥と元肥を施用します。畝幅50cm、高さ10cmの畝にします。

※施肥例(1㎡)

苦土石灰：100g、堆肥：2kg、化成肥料：100g

播種

発芽適温は25～30℃と高いため、十分に暖かくなってから播種します。直播の場合は、1か所に10粒程度を株間50cmで播種し、たっぷりとかん水してください。なお、発芽しにくいいため、播種前に一晩水につけてください。

栽培管理

本葉が2枚の時に1回目の間引きをし、4～5枚の時に1本立ちにします。乾燥には強いいため、土壌が乾燥するまでは水を与えないようにします。

草丈が30cmになったら、わき芽の生育をおう盛にするため、先端を摘み取ってください。

収穫

草丈が50cmになったら、葉先の15～20cmくらいを収穫します。次々にわき芽が伸びるので、こまめに収穫して、一定の草丈を維持しましょう。少し「固い」くらいでも、ゆでると滑かになります。

モロヘイヤの作型 ●：播種 ▲：定植 ■：収穫

月	1	2	3	4	5	6	7	8	9	10	11	12
一般地					●	▲	■					

梅雨時期に 気を付けたいこと

梅雨は病気を助長し、生育不良が起きやすい時期です。例えば、トマト疫病の原因となる病原菌は、土壌中で越冬し、水中を移動する性質があるため、梅雨時期の泥はねによって被害が拡大します。

対策① マルチを敷く

雨ではねた土が原因で起こる病気の予防や雑草の抑制、土の流出を防止できます。

対策② 雨よけ(ビニールの展張、軒下への移動)

雨が原因で広がる病気の予防や、土の水分量が上がりすぎるのを防ぎます。

対策③ 雨の日に作業しない

整枝や雑草取りなどの作業を行うと、根や葉などに傷がついて病気が侵入しやすくなり、株が弱ることがあるため、晴れの日に行います。

生命力旺盛な つるむらさき

つるむらさきは、ツルムラサキ科のつる性の1年草で、アジアの熱帯地方が原産です。ビタミンや鉄分を多く含み、栄養価が高い野菜です。茎が紫色の赤茎種と緑色の青茎種があり、どちらも食用になりますが、主に青茎種が野菜として栽培されています。独特のぬめりがありますが、葉や若芽を摘んでおひたしや炒め物などで食べることができます。

栽培のポイント

- ① 日当たりがよいほ場を選ぶ

土づくり

定植の2週間前に苦土石灰を、1週間前に堆肥と元肥を施用し、よく耕します。畝幅60cm、高さ15cmの畝にし、雑草対策、地温を上げるために黒ポリマルチをします。

※施肥例(1㎡)

苦土石灰：100g、堆肥：2kg、化成肥料：100g

播種・植付け

発芽しやすくするために、一晩水につけてから播種します。20cm間隔で1か所に4～6粒播き、軽く覆土してからかん水します。

栽培管理

発芽後、本葉がひらいたら間引きして、1本立ちにします。追肥は月1回を目安に行います。かん水は、根域が十分に濡れるようにしますが、水がたまる場合は、根腐れしないように排水対策を行ってください。

収穫

草丈が20～30cmになったら、1回目の収穫を兼ねて、つるの先端から15cmのところを収穫します。その後は、伸びてきたやわらかい脇芽を順次摘み取って収穫してください。

つるむらさきの作型 ●：播種 ■：収穫

月	1	2	3	4	5	6	7	8	9	10	11	12
一般地					●	●	■					

東京最前線



東京営業所所長
脇水博司

京浜市場 主要国産果実販売実績

(単位：t、円/kg、%)

		2月計		3月計		4月上旬		4月中旬	
		数量	単価	数量	単価	数量	単価	数量	単価
露地みかん	実績	11,149	374	2,752	464	83	557	17	555
	前年比	113	104	117	107	113	110	136	128
しらぬひ	実績	3,151	470	3,175	443	633	521	531	540
	前年比	104	103	86	105	75	108	108	100
清見	実績	243	327	1,957	342	452	326	279	348
	前年比	65	107	103	109	57	109	42	116
りんご	実績	6,515	414	6,332	444	1,884	469	1,826	479
	前年比	78	141	75	151	74	148	77	144
甘夏	実績	661	225	1,520	201	582	195	795	190
	前年比	126	100	127	101	91	104	133	103
いちご	実績	5,604	1,613	6,038	1,536	2,187	1,291	2,178	1,187
	前年比	106	103	84	113	104	111	114	104
果実計	実績	36,973	609	29,008	668	7,839	690	9,033	647
	前年比	98	111	89	112	85	122	100	115

4月 関東市場果実速報

この度、4月1日より東京営業所所長に任命されました脇水と申します。以前は『大洲流通センター』で2年間、富士柿を担当していました。販売経験は浅いですが東京駐在として皆様の力になれるよう尽力していきますので、ご指導の程よろしくお願いたします。

4月は暖かい空気に覆われることが多かったため、気温の高い日が多く過ごしやすい日々が続いている。桜の開花も関東では4月初旬頃が見ごろとなった。関東での人の流れは相変わらず外国人観光客が多い。また、インバウンド需要により、宿泊料金の高騰や大型商業施設等の外食産業等、国内のお客様が手を出しにくいようだ。強気の価格設定が各地の観光スポットで普通になっている。

そのような中、スーパー・量販の売り場には国産の『いちご(1パック 498円)』と輸入物の『ゼスプリゴールドキウイ(1玉 160円前後)・台湾パイン(1玉 1,000円前後)・オレンジ(1個 130円前後)・タンゴ(1袋 498円)』が多く並んでいる。売り場のメインはゼスプリが多く陳列されている。

国産果実において晩柑類・いちご・貯蔵りんごなどの主要品目に加え、スイカ・メロンなどの施設物なども増えてきている。晩柑類・いちごに関しては、入荷量減のため、荷動き自体は順調に推移しているが、ヤケ・腐り等が見られる。

柑橘類についてはデコボン・清見・甘夏等は産地ロスが多く入荷減、カラ(南津海)はやや小玉傾向となり数量減となった。

清見に関しては順調に推移したが、毎年の春休み明けの学校給食需要に対応できなかったため、貯蔵などの前進出荷を来年度に向けて検討していかなければならない。

ニューサマー・河内晩柑に関しては、他品種の高単価の中、手ごろな価格帯で販売でき、引き合いは強い状況である。

カラ(南津海)は若干ヤケ等も散見されたが食味が良く、順調に販売が行われた。他品種も含めて昨今の異常気象による品質・前進出荷などの課題に対して、販売方法・時期などを検討していかなければならない。

輸入果実においては、フィリピン産のバナナが入荷回復後も不足感があり、オレンジ、グレープフルーツ、レモンは大玉傾向で小玉は少なく、これらも入荷量減による単価高で推移する見込みだ。

キウイに関しては入荷量増の見込みも国産が3月で切り上がり、品薄感から引き合いが強く、価格も例年並みを維持する見込み。円安の影響もあり、輸入果実の価格は全体的に強めに推移している。仲卸や中間業者からは「価格が上昇しているものの、すべての青果物において品質が安定していかなければ利益には繋がらない非常に厳しい状況になっている」とのことだ。

天候など、自然の力で難しいところもあるが、高品質高単価を目指して『にしうわブランド』を盛り上げていきたい。



理事会

4月23日

議 題

- ①令和5年度決算
- ②令和5年度資産査定結果
- ③令和5年度予約農薬奨励金の支出
- ④期末決算手当の支給
- ⑤目的積立金の取り崩し
- ⑥剰余金処分案
- ⑦共選再編積立金規程の一部変更
- ⑧経営安定化対策積立金の取り崩し及び選果場施設再編整備積立金規程の制定
- ⑨令和6年度事業計画
- ⑩令和6年度役員報酬
- ⑪会計監査人の報酬額
- ⑫定款の一部変更
- ⑬定款附属書総代選挙規程の一部変更
- ⑭令和5年度第31回通常総代会の開催
- ⑮令和6年度安全衛生管理計画
- ⑯令和6年度個人情報保護計画
- ⑰令和6年度コンプライアンス態勢関係名簿
- ⑱令和6年度コンプライアンスプログラム（課題と対策）
- ⑲利益相反行為にあたる契約の締結（2案件）
- ⑳真穴事業所屋上防水工事
- ㉑JAバンクえひめ農業災害支援資金の制定および金利
- ㉒共済規程の一部変更
- ㉓令和6年度共選運営助成金（上期）の支出
- ㉔令和6年度各種補助事業果樹経営支援対策事業・未来型果樹産地強化支援事業・鳥獣害防止施設整備事業）
- ㉕令和6年度各種補助事業（担い手総合支援事業）

報告事項

- ①会計監査人の再任決議
- ②令和5年度内部監査室年間業務報告
- ③令和5年度コンプライアンスプログラム進捗状況報告
- ④令和5年度第4四半期第一報通報
- ⑤令和5年度第4四半期事務ミス・作業ミス報告
- ⑥令和5年度第4四半期疑わしい取引の届出状況報告
- ⑦令和5年度第4四半期余裕金運用実績及び令和6年度第1四半期の計画
- ⑧自主検査月次チェック報告
- ⑨令和5年度下期事業別一斉点検報告
- ⑩令和5年度組合員組織会計事務受託状況報告
- ⑪令和5年度不祥事未然防止取組状況

報告

- ⑫令和6年度事業別一斉点検実施計画
- ⑬令和6年度緊急時対応計画における緊急時連絡先
- ⑭総合的なリスク量管理
- ⑮金融機関向け貸出等リスク管理
- ⑯資産査定2次査定部署報告
- ⑰大口貸出先の状況
- ⑱不良債権の状況
- ⑲中期経営計画の進捗状況
- ⑳ゴールデンウィークの事故対応
- ㉑愛用運動推進要領
- ㉒キックオフ大会の開催
- ㉓組合員の加入・脱退
- ㉔5月の行事予定

共選長会

4月24日

状況・情勢報告

- ①柑橘生育状況
- ②柑橘販売情勢

協議事項

- ①清見タンゴール（一般・冷蔵）販売
- ②南津海受入取扱要領変更
- ③指定市場

報告事項

- ①中晩柑加工実績報告
- ②令和5年度にしうわ直売所の実績
- ③令和5年度収支決算、販売事業収支決算書及び令和6年度収支計画書
- ④青果販売部・流通センター職員職務分担
- ⑤当面の行事計画

その他

令和5年産キャンペーン実施報告（博報堂）

経営管理委員会 4月26日

議 題

- ①令和5年度決算
 1. 令和5年度資産査定結果
 2. 令和5年度予約農薬奨励金の支出
 3. 期末決算手当の支給
- ②目的積立金の取り崩し
- ③剰余金処分案
- ④共選再編積立金規程の一部変更
- ⑤経営安定化対策積立金の取り崩し及び選果場施設再編整備積立金規程の

制定

- ⑥令和6年度事業計画
- ⑦令和6年度役員報酬
- ⑧定款の一部変更
- ⑨定款附属書総代選挙規程の一部変更
- ⑩令和5年度第31回通常総代会の開催
- ⑪利益相反行為にあたる契約の締結（2案件）

報告事項

- ①会計監査人の再任決議
- ②会計監査人の報酬額
- ③令和5年度内部監査室年間業務報告
- ④令和5年度コンプライアンスプログラム進捗状況報告
- ⑤令和5年度第4四半期第一報通報
- ⑥令和5年度第4四半期余裕金運用実績及び令和6年度第1四半期の計画
- ⑦令和6年度安全衛生管理計画
- ⑧令和6年度個人情報保護計画
- ⑨令和6年度コンプライアンス態勢関係名簿
- ⑩総合的なリスク量管理
- ⑪金融機関向け貸出等リスク管理
- ⑫資産査定2次査定部署報告
- ⑬大口貸出先の状況
- ⑭不良債権の状況
- ⑮愛用運動推進要領
- ⑯令和6年度各種補助事業
- ⑰中期経営計画の進捗状況
- ⑱諸規程の改正
- ⑲組合員の加入・脱退
- ⑳5月の行事予定

3月末主要残高

貯金

1,536.2 億円 計画比 98.7 %

貸出金

90.0 億円 計画比 113.8 %

長期共済新契約高

117.3 億円 計画比 95.3 %

生産資材取扱高

37.4 億円 計画比 101.6 %

生活資材取扱高

9.0 億円 計画比 94.6 %

販売品販売高

158.6 億円 計画比 102.4 %

正組合員

5,002 人 4月1日より ▲117名(直近)

准組合員

5,564 人 4月1日より ▲69名(直近)

第9回 支店だよりコンクール

～個性あふれる支店だよりが勢ぞろい～

最優秀賞

ほのぼの通信(三瓶支店)

今回で9回目を迎えた支店だよりコンクールでは、7支店から個性あふれる支店だよりが集まりました。三瓶支店の「ほのぼの通信」が2連覇を達成し、最優秀賞を獲得。今後も支店だよりを通じて、組合員や地域の皆様に役立つ情報やイベント情報などを発信していきます！

2023/8月発行 JAみかめ支店便り 9月号

三瓶支店 三瓶支店 33-1211
 営業管理センター 33-1212
 三瓶給油所 33-3346
 Aコープ三瓶 33-3636

ほのぼの通信

～季節のたより～

暑い夏に食べたくなのが、冷たい「かき氷」です。食べることで体の中から熱を冷ましてくれます。

薄い生地で作られた「浴衣」は体に熱がこもらないように工夫され、その模様は見た目の涼の一つでしょう。また「風鈴」は見た目や音色で涼しさを演出してくれます。

実際の温度だけでなく、それを感じる心にも着目した、先人の知恵を見習いたいものです。

4年ぶり！
7/28 JA夜市大盛況

金融情報 愛媛県産農産物が抽選で当たる定期貯金「えがおの食卓」～2023夏～
 【取扱期間】 令和5年6月15日～令和5年8月31日
 1等…伊予半「絹の味」黒毛和牛肩ロース鉄板焼き用 2等…お楽しみJA直売所特産品
 ※預入期間:12ヶ月(1年)
 ※預入金額:お一人様あたり20万円以上1,000万円未満
 ※当選発表:最良の発送をもってかえさせていただきます。

年金受給者優遇定期貯金「まごころ」
 【取扱期間】 令和3年4月1日～
金利 年0.10% 店頭表示金利に上乗せとなります！
 お得ポイント…条件を満たせばお一人様あたり最大預入金額3000万円以内までお取り引きできます。

※詳しくは金融課またはMAまでお問い合わせ下さい。

共済情報 台風シーズンを迎え災害のリスクについて考えま

近年、火災だけでなく、水災や地震、さまざまな自然災害が発生しています。被害をうけると、経済的負担が重くのしかかります。その時お役に立つのがJAの建物更生共済「むてきプラス」です。

「むてきプラス」は5つの特長でいえる安心をサポートします

①火災はもちろん、台風や地震など自然災害にも強い保証です。②掛捨てではなく満期共済金を受け取れます。③残存物とリカバリー費用共済金などさまざまな費用共済金をお支払いいたします
 ④火災や自然災害によるケガにも備えられます。⑤迅速かつ適正な調査・査定を行う自然災害損害査定員等が安心のサポート。ひとつの共済で、火災や台風、地震、ケガにも備えることができます。

経済・営農・販売情報

◆段ボールの予約受付中！
締切:8月31日(木)

◆農業の予約注文受付中！(生産者に配布)
締切:8月31日(木)

◆果実袋の予約注文受付中！(生産者に配布)
締切:8月31日(木)

※お問い合わせは、三瓶営業管理センターまで 33-1212

家の光年間予約購読受付中！
(令和5年11月～令和6年10月分)

家の光	8,782円
地上	6,922円
ちゃぐりん	5,664円

1年分を前納すると1か月分が無料となり、上記金額に抑えます！



支店だよりの制作を務める中須賀さん(左)と山本支店長(右)

ココがポイント！

写真やイラストでカラフルな仕上がりに！必要な情報が分かりやすくまとめられています。また、季節に合ったイラストがタイトルに使用されていてこだわりが見えます。

優秀賞 りんぐ(日土出張所)

ココがポイント！

女性部などの組織活動を取り上げて積極的に活動を発信し、部員獲得に努めています！写真や図などうまく活用し、レイアウトにも工夫が見られます。



日土出張所だよりりんぐ
 Hizuchi Member's Communication Newspaper 令和5年7月 [No.4]

JAの電算システムが県統一システムに移行されました。従来の伝票と見た目が変わっていますのでご注意ください。JA購買窓口で発行する納品書申請書は税法上7年保存です。確定申告にも必要ですので必ず保管をお願いします。

金融課 令和5年8月1日より信用渉外担当(MA)に頼んで現金を出してもらうときに、JAの窓口から現金出金の意思等を電話で確認するようになります。従来通りのお取引に確認作業を行うことで、より安心安全なサービスとなりますので、今後ご利用のほどお願いいたします。

共済課 JA共済 JAの建物更生共済は選ばれる理由があります！
想定外の自然災害は、家財にも多くの被害をもたらします

1. 自然災害に強い！
2. 掛金が10年間変わらない！
3. 満期共済金がある
4. 様々な出費にも安心

営農ワンポイントアドバイス

作業優先事項は摘果作業です

○温州みかん：着果量と新梢のバランスを確認しましょう。
 (葉をたくさん取り果実があるのを見てない箇所もよけて作業をしましょう。)

○伊予柑：有果実・果実をならすようにしましょう。
 (直果は除去)着果量多樹は早摘上部摘果

○オコギリ：早期一発摘果。大玉果実を生産するためにも摘果の時期に仕上げ摘果の気持ちで摘果しましょう。

○清見・特選・糖を中心に、残葉をばって摘果を行います。
 ※ 有果実・葉をもつていらない果実。 ※ 直果・葉をばって摘果

※ ティココンは果実が大きいと摘果がよくなるので早期一発摘果を行います

病害虫防除 藤太郎 先生のアドバイス

7月上旬・アグリメック/アクトラ (粉末)
 エムアイフル (水)・アピオン

8月上旬 (3日・4日) に予定しています
 7月下旬～8月上旬・サンマイル (水)
 モスビラシ・シママンタイズ (水)

マイク放送依頼の確認について
 マイク放送の依頼についてお知らせいたします。現在の放送設備は八幡浜市の防災無線放送設備でありJAの設備ではありません。JAも防災無線をお借りして放送しています。JAが行える放送は農協行事と農業関連に限られており一般の放送をお断りすることができなくなっています。今後には地域に関する放送は公民館に各部落に関する放送は区長さんに依頼していただきますようお願いいたします。

入組式

～ 新規採用職員を迎えて新年度スタート ～

J Aにしようは4月1日、12人の新規採用職員を迎え、J A本店で入組式と全体朝礼を行いました。12人は、農協職員としての自覚を持ち、組合員・地域に寄り添った職員となるよう邁進していきます。

令和6年度はJ Aの事業実施における中期経営計画と第10次営農振興計画の仕上げの年です。各事業目標の達成に向けて、役職員一同協力して取り組んでいきます。経営管理委員会の都築雅秀会長は「事業間で連携し、“横のつながり”を強化す



ることが重要だ」と話しました。

また、新規採用職員を代表して上田俊之涼さんは「新たな時代へと移りゆく中で、組合員の皆様からの期待は一層大きくなることを理解し、一日でも早くその期待に応えられるよう精進して参ります」と決意を表明しました。

今後もJ Aは、組合員や地域の方々に積極的に利用していただき、愛されるJ Aを目指していきます。



みかんのある風景写真展

～ 柑橘産地ならではの写真展 ～

J Aにしよう女性部八幡浜支部広報部と歌うみかん生産者フレッシュレンジは4月11日から14日のオレンジデーの4日間、道の駅みなとで「第4回 みかんのある風景写真展」を開催しました。

写真展は、コロナ禍でもできる情報発信をしようと2021年にスタート。市内の柑橘生産者をはじめ、県内外から多数の応募が集まる大人気の企画です。みかん山での作業風景や柑橘に関するイベントの写真など、今回も様々な写真が集まりました。

応募総数61作品の中から八幡浜市長やJ Aの代表理事理事長らが審査を行い、9作品が入賞。八幡浜市長賞に選ばれた武内勇雄さんの「全員集合」は、昨年12月に八幡浜市で開催のクリスマスオレンジフェスティバルで行われた恐竜レースの出場者たちを冬のシンボル「みかんオブジェ」の前で撮影した、大人も子どもも楽しめる作品となっています。

表彰式後にはフレッシュレンジがオリジナルソング「みかんの国からこんにちは」を披露し会場を盛り上げました。フレッシュレンジ代表兼広報部長の岡本由美さんは「年々応募作品もパワーアップしてきています。写真展を通じてみかんや八幡浜市に興味をもってもらえると嬉しいです」と語りました。



同志会やフレッシュレンジが オレンジデーをPR

～ 大切な人に柑橘を贈ろう ～

4月14日は、大切な人に柑橘を送ってお互いの愛情を確かめ合う「オレンジデー」。オレンジデーにちなんで、西宇和青壮年同志会とJAにしうわ女性部八幡浜支部のフレッシュレンジがそれぞれイベントで柑橘の魅力発信とオレンジデーのPRを行いました。今後も同志会やフレッシュレンジは、イベントなどを通じて積極的に柑橘をアピールしていきます。



西宇和青壮年同志会

同志会は4月13日、松山市後湯之町で旬の清見タンゴールの配布とガチャを行い、観光客らを喜ばせました。西宇和産の清見約120kgが3時間ほどで無くなり、会員たちはその人気を誇りに感じました。

JAにしうわ女性部八幡浜支部 フレッシュレンジ

フレッシュレンジは4月14日、道の駅みなとで行われた「みなと11周年記念イベント」に参加し、11周年を祝してPRソングの「おいでよみなと」を披露して会場を盛り上げました。その後は来場者に清見を200個配布。フレッシュレンジから直接清見を受け取った来場者は、嬉しそうに「これからも頑張ってください」と応援のメッセージを伝えました。

代表の岡本由美さんは「イベントを通じてオレンジデーと西宇和産かんきつのPRに貢献できればいいです」と語りました。



ニューサマーオレンジ初選果

～ 初夏のお供はこれに決まり！ ～

J Aにしうわみな共選の三瓶選果場で4月16日、ニューサマーオレンジの選果がスタートしました。イタミ果を出さないよう、変色したものや上部が柔らかくなっているものを抜き取り、従業員が1つ1つ丁寧に選果を行いました。

西予市三瓶町の特産品であるニューサマーオレンジは無核化栽培に努め、生産者の努力によって種はほとんどなく、あったとしても極めて小さいため食べやすくなっています。薄く皮を剥いで中の白い皮をつけたままカットして食べると、爽やかな風味が口いっぱいに広がります。皮もマーマレードなどに最適で、フードロスがないのが特徴です。

生産予想数量は生食のみで約70㍓で、平均糖度は約12.0、酸度約1.70で推移しています。夏秋期に降雨が少なかったため若干小玉傾向ですが、そ

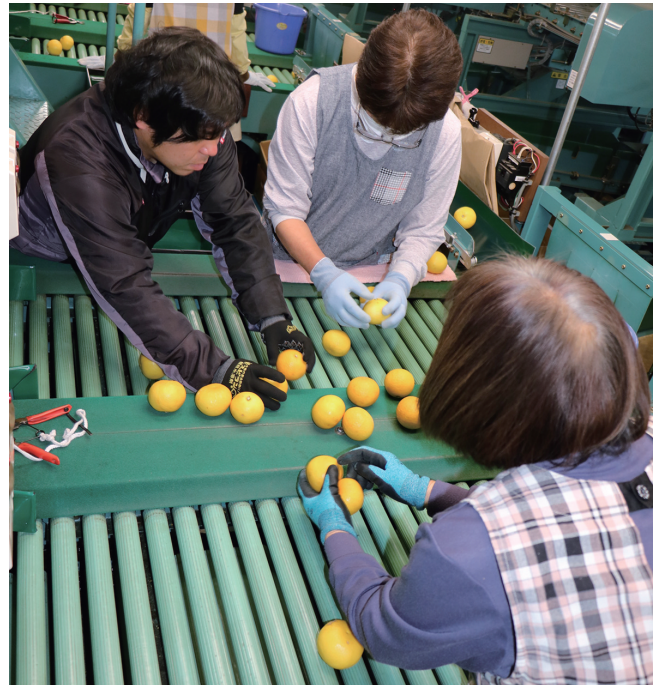

の分糖度が高く味の濃い仕上がりになっています。

みな共選の木下和隆副共選長は「これから汗ばむ季節に爽やかな酸味と、ジューシーな甘さを感じられるニューサマーオレンジをぜひ初夏のお供に食べていただきたい」と語りました。

J Aにしうわ富士柿部会 摘蕾講習会

～ 摘蕾で肥大を促進 ～

J Aにしうわ富士柿部会は4月26日、八幡浜市で摘蕾講習会を実施しました。今年産の富士柿の着花量は園地によ



によってバラツキがあるため、生理落果を考慮しながらそれぞれの樹に合った摘蕾を行っていきます。

摘蕾は蕾の量を制限することで十分に養分を行き渡らせ、果実の肥大、着花ストレス軽減による生理落果防止、高品質生産を促す重要な作業です。1本の結果母枝に対して蕾を1つ残す形で着花させ、葉数が少ない蕾や、日焼けをしやすい上向きの蕾は取り除いていきます。

菊池正登委員長は「年々生産量が減少していく中、存続のためには数量を確保していかなければならない。各自摘蕾、摘果の作業をお願いします」



と呼びかけました。今後も生産者は努力を惜しまず、高品質果実の生産に尽力していきます。

生産者の
皆さまへ

令和6年度アルバイト事業に関するお知らせ

今年度アルバイト事業の方針

本年度もJAからの斡旋はしませんが、以下の通り支援を行います。

● 求人サイトへの「農家求人情報」掲載の手伝い

※新型コロナウイルス第5類相当移行につき抗原検査等については任意と致します。

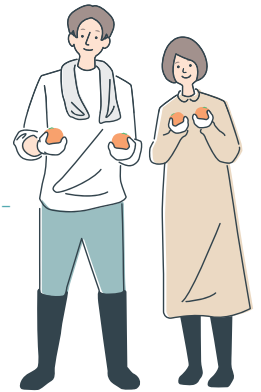

アルバイト事業に係る助成について

項	目	対象地域
求人サイトへの掲載	掲載金額（税抜）の4分の3（1農家あたり上限：2万5千円） 掲載料金 9,162円/軒（前年の農家負担額） （掲載件数により料金は異なります。）	八幡浜市
八幡浜市空家修繕補助金	工事費用（税抜）の2分の1（1農家あたり上限：30万円） 交付申請期限：12月末 ※JAの空家修繕補助金につきましては、詳細が決まり次第お知らせします。	八幡浜市
八幡浜市屋外用簡易トイレ設置補助金	工事費用（税抜）の2分の1（1農家あたり上限：15万円） 交付申請期限：12月末	八幡浜市
その他	伊方町につきましては協議会での取りまとめとなります。 各事業所または本店営農経済部農業振興課に各種用紙を用意しております。 「アルバイトを初めて受け入れたい。どうすればいいかわからない」などお気軽にお問い合わせください。また、各地区に出向いての事業説明会実施も予定しております。 営農経済部農業振興課 稲葉まで ☎24-1115	

研修生日記 夢はかんきつ農家🍊

📅4月10日（水）in保内園地

この日は研修生OBの園地の清見の収穫作業を行いました。

新規採用職員4人も、柑橘栽培を学ぶため作業を体験！研修生に教わりながらたくさん収穫しました🍊



新たに研修生が増えました！



なか やま たか ひで
中山天秀さん

年齢 22歳 **出身** 愛媛県松山市

挑戦したいかんきつ

早生みかんに力を入れたい！

志したきっかけ

約3年前に真穴地区でアルバイトを経験。また、祖父が農業を営み、柑橘も栽培していたことから柑橘農業に興味を持つようになりました。

意気込み

アルバイトを経験していた時に食べたみかんに感動！自分で作ったみかんで食べた人に感動してほしいです!!



食料・農業・農村基本法関連② 「農業の生産性の向上のためのスマート農業 技術の活用に関する法律案」

食料・農業・農村基本法が審議入りし、3つの関連法案が一括審議される見込みです。今回は、関連法案のうち、スマート農業の活用に関する新法案について、ポイントを解説します。

1. 背景

農林水産省は、日本の基幹的農業従事者（普段仕事として主に自営農業に従事する人）について、今後20年間で約4分の1（116万人→30万人）にまで減少すると推計しており、今の生産方式では、食料の供給が不安定になってしまう恐れがあります。

この課題を解決するカギの一つとなるのが、ロボットやICT（情報通信技術）を活用して生産力向上や省力化などに役立てる、スマート農業技術の導入をすすめることです。

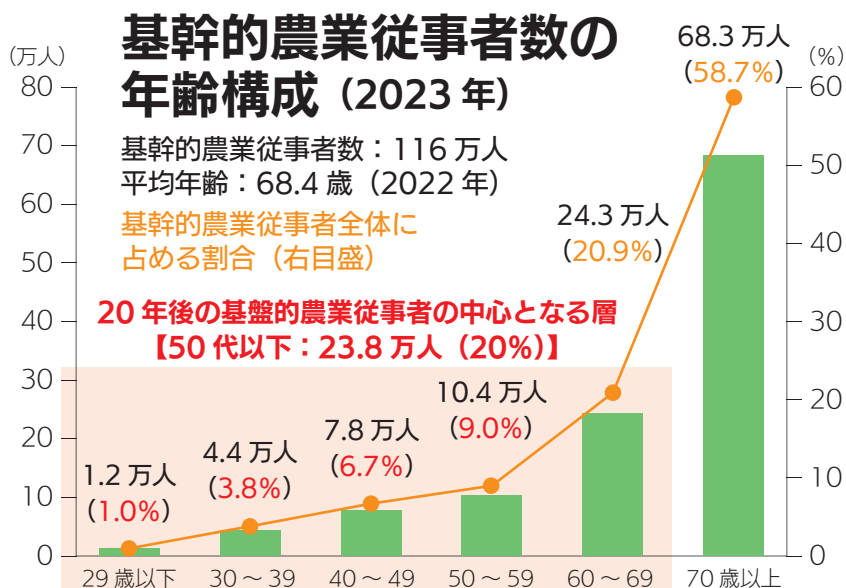

資料：農林水産省「農業構造動態調査」（2022、23年は概数値）。
※基幹的農業従事者とは、15歳以上の世帯員のうち、ふだん仕事として主に自営農業に従事している者（雇用者は含まない）。

2. 法案の概要

(1) 基本方針の策定など

スマート農業技術を活用し、農作業の効率化など効果を十分に発揮するためには、これまでの生産方式を変えていくことが重要であることから、本法案では、農林水産大臣が促進に向けた基本方針を定めることや、スマート農業技術を活用し事業などを行う農業者らに「集中的かつ効果的に支援を行うよう努める」など国の責務などが明記されています。

(2) 計画認定制度の創設

① 「生産方式革新事業活動」の取り組みの促進

農産物の生産や農業の経営管理などにスマート農業技術を活用する活動など（生産方式革新事業活動）を行おうとする農業者などは、計画を作成し、農林水産大臣の認定を受けることによって、農業用ドローンなどの飛行許可・承認の行政手続きのワンストップ化や長期低利融資などの支援措置を受けることができます。

② 「開発供給事業」の取り組みの促進

スマート農業技術の開発や「生産方式革新事業」に役立つ技術の開発供給事業を行おうとする農業者などは、計画を策定し、農林水産大臣の認定を受けることによって、農研機構の研究開発設備等の供用、専門家派遣などの協力や長期低利融資などの支援措置を受けることができます。

県1 JA構想について ~こんなJA目指しています~

Vol.6 組合員の利便性向上に向けたサービス

第6号となる今回は、県1 JA構想で検討をすすめている組合員の利便性向上対策の検討方向をご紹介します。併せて、3月に“県1 JA構想案”の中間とりまとめを行いましたので、今後の検討スケジュールもお示しします。

利便性向上に向けた方向性

県1 JAでは、組合員の営農・暮らしをもっと便利に、JAをもっと身近に感じてもらえるよう、デジタル技術をフル活用してサービスの高度化を目指します。

① 正組合員向けサービス

アプリやオンラインツールを積極活用し、組合員の利便性向上や、組合員とのつながり強化を実現します。例えば、自宅のパソコンやスマートフォンから肥料・農薬などの注文が可能になったり、集荷状況の確認や出荷評価結果・精算書の電子化、青果市況や販売情報、防除・天候情報などが把握できるようになります。

また、JAと組合員とのコミュニケーションツールとして、電話やFAXでお伝えしていたJAや生産部会からの連絡をスマホで確認でき、情報共有の円滑化を図ります。



スマートフォンからのWEB注文



JAとのコミュニケーション

② 組合員向けサービス

JAの総合事業を活かして、組合員の暮らしの困りごとに寄り添います。そのため、支店を中心に『暮らしの総合相談体制』を整え、貯蓄や投資、保障の相談だけでなく、事前相談など暮らしに関する全ての相談を受け付けます。

また、支店で解決できない相談があった場合でも、本部・地区本部・営農センター・専門家等が連携して最適な解決方法をオンラインサービスで提案します。

総合相談体制のイメージ

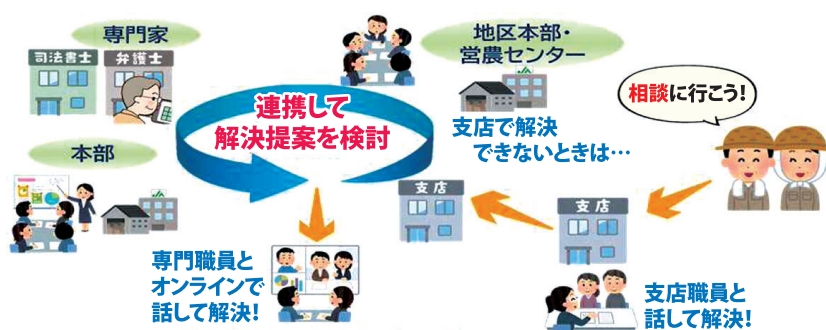

今後のスケジュール



JAグループ全体で組織協議を進めています!

県1 JA合併研究会では、令和6年3月に“県1 JA構想案”の中間とりまとめを行いました。これを受けて、4月から7月にかけて、県下すべてのJAで、地区別運営委員会・座談会等の機会を活用し、組合員の皆様と組織協議を行います。

“県1 JA構想案”は、JAグループ愛媛の進むべき方向性（羅針盤）を整理したものです。総代をはじめとする組合員の皆さまからいただいたご意見・ご要望を反映させ、成案を12月に開催予定のJA愛媛県大会につないでいきます。

令和6年4～7月
組織協議

組合員の皆さまに県1 JA構想（案）を説明し、広くご意見を伺います。

令和6年8月～
意見反映

組合員の皆さまから頂いたご意見を県1 JA構想（案）に反映させます。

令和6年12月
JA愛媛県大会

第39回JA愛媛県大会に検討してきた「県1 JA構想（案）」を上程します。

県1 JAにかかるご意見・ご要望はこちらまで!!

本年（R6年）12月に開催予定のJA愛媛県大会に向けて、県1 JA構想を検討しています。よりよい構想づくりをすすめるため、組合員の皆さまからの県1 JA構想にかかる率直なご意見・ご要望をお聞かせください。



（発行元）JA愛媛中央会県1 JA合併対策部、R6年4月発行

組織協議がスタートするということで、かわら版は今回が最後です。組合員の皆さまにお伝えしたいことができた時には、また検討状況を共有させていただきます!



©よい食プロジェクト 美味ちゃん

はだか麦ごはん消費拡大運動！

～愛媛県の美味しい農産物を食べよう！～

愛されているはずなのに存在が当たり前になってマンネリ化した恋人のような“はだか麦”
あの日のあの気持ち“はだか麦”への想いを再燃しませんか😊

JA全農えひめ はだか麦ごはん 1ケース：
150g×12パック入り

愛媛県産“ひめの凜”の大粒で噛み応えのある食感と“はだか麦”の小粒ながらもプチプチとした食感が楽しめるコラボ商品。炊き立ての食味をいつでも楽しめます。



間違い探しに正解した10人に「はだか麦ごはん12パック入り1ケース」をプレゼント!!



応募方法

右のイラストには、左のイラストと違う部分が5カ所あります。間違っている部分を右の枠内の数字で探しましょう。申込方法は毎月のプレゼントクイズと同じ(P.23参照)です。どしどし、ご応募ください。
※当選者は、7月号で発表します。

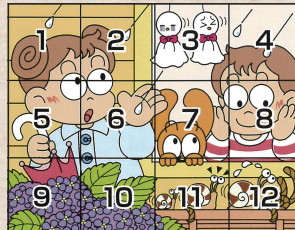

先月の答え

- ② 煙突から煙が出ている
- ③ 帽子の形が違う
- ⑤ 釘が出ていない
- ⑧ スポーンにラインが入っている
- ⑩ 羊の目が違う

先月の当選者

八幡浜市若山 三瓶町長早
浮田 沙希 大鼻 昭子
八幡浜市中津川 三瓶町有網代
菊池 哲夫 浜口 瞳
八幡浜市大平 三瓶町蔵貫浦
此上 敏江 上 杉ルミ
八幡浜市八代 伊方町豊之浦
濱田 千鶴 三好 貞美
八幡浜市合田 伊方町名取
今井 輝美 梶原 妙子
たちばな5月号(p.19)の当選者氏名に誤りがありました。下記の通り訂正させていただきますとともに、深くお詫び申し上げます。
正) 中村吏臣 様 誤) 中村吏臣 様

JAバンクからの大切なお知らせ

ATMなどのサービスを一時休止させていただきます。

いつもJAバンクをご利用いただきありがとうございます。
このたびJAバンクはお客様へのサービスや利便性の向上を目的としたシステム更改に伴い、誠に勝手ながらATM・JAネットバンク等のサービスを一時休止させていただきます。
ご不便をおかけいたしますが、何卒ご理解とご協力を賜りますようお願い申し上げます。

休止日 2024年(令和6年)

5月18日
土曜日

全取引休止
21:00～翌8:00

5月26日
日曜日

一部取引休止
0:00～24:00

7月14日
日曜日

全取引休止
6:30～9:00

7月15日
月曜日・祝日

一部取引休止
0:00～24:00

8月17日
土曜日

全取引休止
21:00～翌8:00

すべてのサービスが休止

県内JAのATMとJAネットバンクサービスはご利用可能

休止するサービス



JAバンクのATM



コンビニ等のATM



JAネットバンクサービス



J-Debit
ジェイデビット

現金のお引き出しはお早めに。

お客様にはご不便をおかけし誠に申し訳ございませんが、あらかじめ現金をお引き出しいただく等のご準備をお願い申し上げます。



※JA・店舗・ATM・提携金融機関によっては、ご利用可能日、ご利用可能時間およびご利用可能サービスが異なるため、上記スケジュール以外にもサービスをご利用いただけない場合がございます。詳しくは、JA窓口・ホームページ等でご確認ください。

JAバンク
JAバンクのホームページ
<https://www.jabank.org>



JAにしろわ ~2024年~

期間
限定

10%割引キャンペーン



この機会を逃さないで!
お得なキャンペーン!

キャンペーン期間：令和6年6月1日～9月30日

対象商品：家電製品全般

※一部商品は対象外です(補聴器・パソコンなど)
※パナソニック製品は値引き対象外となる場合もあります

期間中にご購入の場合支払日を
12月以降に設定できます

※JAの決済要領に基づき購入者の支払い状況を確認させていただき組合の決済を受けます

通常販売価格から**10%**の割引を
いたします

※特価商品・限定商品は含まれない場合がありますので
JAにご相談ください

注意

※JAにしろわは家電量販店㈱エディオンと業務提携をしていますが、北浜店や大洲店・宇和島店など他店舗での直接のご購入はキャンペーンの対象外となります。JAにしろわを通してのご購入のみ対象となりますのでご理解ください。
※補聴器や介護商品などの非課税商品・情報機器(パソコン・携帯電話など)は対象外となります。詳細はJA担当者にご相談ください。
※ご購入価格は店頭表示価格・チラシ価格からの値引きとなりますが、価格が変動している場合がありますのでJA担当者にご確認ください。

農業者年金

農業者の老後は
国民年金だけでは不安です
で安心・豊かな老後を



自分がかけた金額は年金として
生涯もらえます。

農業に従事する方の老後の安心に役立ちます。
国民年金 + 農業者年金

保険料は**いつでも変更**
できます。(通常加入でご加入の場合)

支払った保険料は
全額社会保険料控除となります。

問い合わせ先

・お住まいの市町農業委員会
・お近くのJA、営農管理センター・支店・出張・事業所の農業者年金担当へご相談下さい。

青色申告会会員の皆様へ

～ 令和5年度青色申告会通常総会の開催について～

日時

令和6年6月12日(水)
13:30～

場所

西宇和農協本店
5階スターホール

今話題の

「定額減税の 源泉事務処理」

についての講話もありますので
是非ご出席下さい。

令和
6年度

「ソリマチ農業簿記・V12」キャンペーン

！期間限定！！ 6月1日～8月30日まで

新規購入通常価格66,000円(税込)が、
ソリマチクラブ年会費込で

52,500円^{税込}

ご注文は、各支店・事業所の税務担当者までお申し出ください

受付期限は、

8月30日(金)までです

ご不明な点がある場合は、各支店・事業所税務担当者
または本店パソコン教室へお問い合わせください。

ご注意ください 「WINDOWS 10 または 11」をお持ちでない方は「ソリマチ V12」をご使用になれません。
まずは、パソコン及びインターネット環境を整えましょう。

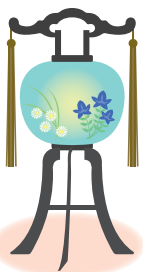

令和6年度 人形・灯籠感謝祭中止のお知らせ

例年開催しておりました人形・灯籠感謝祭につきまして、
今年度は中止させていただくこととなりました。心待ちに
されていた皆様には、大変申し訳ございませんが、
ご理解、ご了承のほどよろしくお願いいたします。



JAの営業時間外・休日の自動車事故やトラブルは…

JA事故受付センター

じこは くみあい

0120-258-931

JA共済
アプリ



緊急時の備えに導入してください!!

JA
共済

4月8日(月)

J A日土出張所下校見守り



気を付けて帰るんだよー！

今月の オフショット

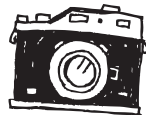

このコーナーでは掲載しきれなかった写真などを掲載し、紹介させていただきます！お楽しみに☆

この日は愛媛県が制定した「児童生徒をまもり育てる日」の前日。「特定非営利活動法人やわはま銀座バスケット」の取り組みに賛同し、J Aにしうわ日土出張所の職員が、入学式から帰宅する児童たちを見送りました。

4月20日(土)～21日(日)

川名津「柱松神事」



ポーホンエー！



右2点…八幡浜市役所提供写真

愛媛県の無形文化財にも指定されている「柱松神事」が川上町川名津で今年も行われました。約5年ぶりに川落としを含む全工程が行われ、雨天にも関わらず、会場は大変盛り上がりました。また、ダイバン役をJ Aにしうわ青果販売部の野島武部長が2年連続で努め、松明を背負って柱を登り、頂上に火を灯すと絡めた足だけでロープを伝い降りる見事なパフォーマンスを見せました。

4月21日(日)

高野地「八幡神楽」



大迫力！！



この日は雨天のため熊野神社から集荷所に会場を変更し、神楽が披露されました。鬼に抱かれて子どもたちがグルグル回されると、涙を浮かべる子どももいました。(広報担当の私も回されて、悲鳴を上げていたことは秘密ですよ～><)

この伝統的な文化存続のため、高野地地域一体となって取り組んでいます。

たちばなクイズ

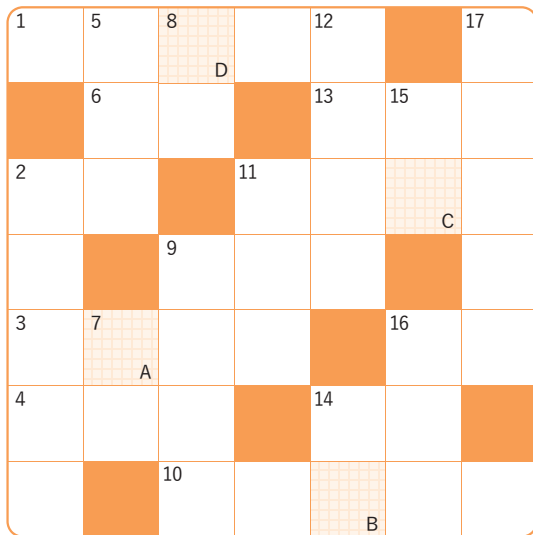

の文字をA～Dの順に並べてできる言葉は何でしょうか？

ヨコのカギ

- 1 アジサイに似合いそうな生き物。文部省唱歌の曲名にもなっています
- 2 いとこのお母さんです
- 3 空き店舗に「募集」の看板が付いた
- 4 野菜とハムやゆで卵などを盛り合わせて作ります
- 6 6月の第3日曜日は「」の日です
- 9 ポシェットやリュックもこの一種
- 10 梅雨時に洗濯物を干すとパリッと乾かずこうなることも
- 11 テレビ・ラジオ欄にたくさん載っています
- 13 倉敷市の「」地区を歩いて回った
- 14 足が8本あります
- 16 手前の反対側

タテのカギ

- 2 うちの「」は稲、裏作はキャベツです
- 5 時には相手の「」になって考えることも大切だ
- 7 シカと大仏が有名な県
- 8 耕したり肥やしたりします
- 9 カウボーイが首に巻きます
- 11 スポーツ紙では打棒と書かれることも
- 12 LDKのLです
- 14 たる、おけにはめられています
- 15 部屋の模様替えのときに動かすこともあります
- 16 もち米に具材を入れて炊いたもの
- 17 昭和の名曲『青い「」』。同名映画の主題歌としても知られています

応募方法

下記を明記の上、5月31日必着で郵便はがき、またはFAXで送付して下さい。お一人様1枚限り有効です。当選者は7月号で発表します。

FAX: 24-7506

796-0031
「たちばな」
プレゼントクイズ係
JAにしよう
八幡浜市江戸岡
1丁目12-10

- クイズの答え
- 川柳 (希望者のみ)
- 郵便番号、住所、氏名、年齢、電話番号
- JAや広報「たちばな」へのご意見・ご感想・ひとこと

5月31日必着

プレゼント賞品

愛媛県産
米を
10名様に



5月号の当選者

八幡浜市日土町	伊方町二見
菊池久美	山岡正昭
八幡浜市日土町	伊方町三机
松井優子	加藤大和
八幡浜市保内町喜木	伊方町大久
後藤悟	中里米子
八幡浜市保内町喜木	伊方町塩成
佐伯亮	山崎並路
伊方町小中浦	伊方町三崎
岩井さとみ	松田一子

5月号の答え

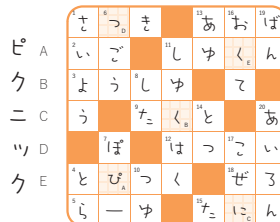

みんなのひとこと

先 日の夜中の地震には驚きました。幸い何も無く終わりました。友人、知人からメールや電話がありました。ここの月も何の連絡も無かった孫からメールがありました。バアバの事など忘れていたのかと思っておりましたが、少しは気にかけてくれたのかとちょっと嬉しく、ホッとしました。(二見 75歳)
私も地震の際はとても怖かったです。被害がなかったようで、安心しました！被害の心配をするメッセージをもらって勇気づけられますよ☺

去 年たった1個しか実をつけなかった柚。今年もつぼみが出始める季節になりました。ワクワクドキドキ…(保内 63歳)
今年はいくさん生りますように…！ドキドキ…！

保 育所に通い、もう2週間。毎朝かあちゃんと離れる時は大泣きするそうです。どっちもしんどいね～。がんばれ！(布喜川 57歳)
大泣きする我が子を見送るのは、お母さんもつらいですよ。いずれは保育所に慣れて、通うのが楽しくなるといいな～！

孫 が来年1年生になります。ランドセルを買う約束しました。早いですね、一年たつのが…(日土 71歳)
特にお子様の成長はとっても早く感じますよ！ピカピカの1年生にぜひランドセルを買ってあげてください☆

息 子がアメリカから3年ぶりに帰国しました。今年の夏はその孫にも会えると思うとワクワクします。元気でいよう！(三瓶 78歳)
息子さんはアメリカ在住なので、どうか？何にせよ元気なお顔を見せてあげてくださいね！

最 近我が家の庭にかわいい訪問者野うさぎ。一度は捕獲したものの逃げられました。月夜の明かりの中庭を走り回っています。中津川 65歳)
お庭に野うさぎなんてとってもファンタジー！私も、祖父が一度野うさぎを捕まえてきたことを思い出しました(笑)

新 規採用職員のフレッシュな風を西宇和に吹かしてほしいですね。県外出身の方が多くいます。愛媛を、西宇和を好きになってくれると嬉しいです。(三崎 55歳)
新規採用職員への励ましのお言葉ありがとうございます。見かけた際などは、是非よろしくお願いますね！！

認 知症の母が、私たちが「どうもろこし」が好物なのを知っていて、毎日のように「コーン、種をまく」とメモしています。ありがたいことですが、これだと危ないのでじっとして下

さいね (日土 65歳)
認知症でも大切な家族の好物は忘れないお母様、とても素敵です！

私 は今月サニーレタス、春菊、小松菜の3菜の種をまきました。数日で葉が出て、胸キュンです。何でも物作りの楽しさ、素晴らしさを感じております。サー、今日も水かけ頑張ろう。(川上 84歳)
自分で育てた野菜はさぞ美味しいんでしょうね！すくすく大きくなあれ！！

春 休みに松山空港から韓国釜山へ初めて海外旅行へ行ってきました。約1時間の空の旅。異国の文化や食を楽しむことが出来ました。次は台湾への旅行に行ってみたいです。(保内 17歳)
海外旅行とっても羨ましいです！私は旅行で海外には行ったことがないので、ぜひ行ってみたいな～♡

NMYペース



宇和島市出身の河野和紀さん(35)は、八幡浜市でJAや地域の農家の指導の下で約2年の研修を終え、この春4月に就農しました。栗之浦と向灘の園地で、早生温州みかんや南柑20号などを約60アール栽培しています。知人の柑橘農家の作業を手伝い、農作業を体験した河野さんは地域を支える柑橘農業に興味を持つようになりました。

河野さんは「特に西宇和は地域全体で柑橘産地を盛り上げていこうという熱意が感じられる」と話し、西宇和での就農を決意。2021年からJAの研修制度を活用し、柑橘栽培のノウハウを学んだ河野さんは同じ研修生の仲間たちと教えあい、支えあいながら知識や技術を習得しました。研修を振り返って「同じ就農という目標を持った仲間たちと研修を受けることができて心強かった」と話します。また、収穫時期以外は主に1人で園地を管理する河野さんは「1人で管理できる範囲で園地を増やしていきたい」と今後の目標を語りました。

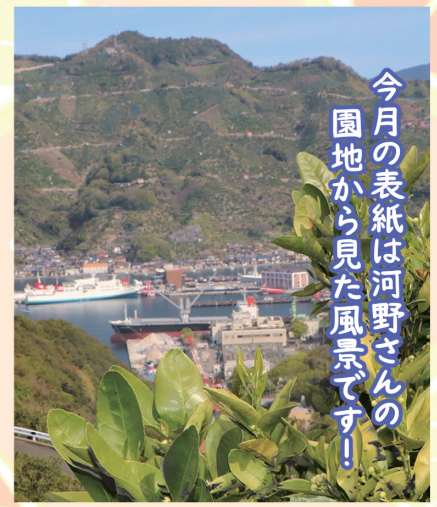

今月の表紙は河野さんの園地から見た風景です！

5月の運勢

- | | | | | | |
|--|---|---|--|--|---|
| おひつじ座 3/21~4/19
☆コミュニケーション運が活発化。耳寄りな情報が入ってきます。家族と出かける予定を立てて。模様替えも◎
♪飲み過ぎ食べ過ぎに注意。胃腸をいたわって
♪サヤエンドウ | おうし座 4/20~5/20
☆次第に周囲が騒がしくなってきました。おおむね順調です。親交を深めるには一緒に食事をするのがお勧め
♪歯の検診へ。正しい歯磨きの仕方も再チェック
♪アスパラガス | ふたご座 5/21~6/21
☆非常に勢いのあるラッキー月です。気になることは物は試しとやってみて。面白い発見がありそう。旅行も吉
♪ゆったりする時間も大切。ハーブティーにツキ
♪アシタバ | かに座 6/22~7/22
☆トラブルが解消に向かう上昇運。相手の話をよく聞いて。美術展やコンサートに行くのも◎。心豊かに過ごせます
♪血液がサラサラになる食事を心がけましょう
♪ジャガイモ | しし座 7/23~8/22
☆ちょっとした行き違いが大ごとになってしまうかも。予定の確認は念入りに。細部までこだわるといい方向へ
♪張り切り過ぎてダウンしないよう休憩を入れて
♪ノビル | おとめ座 8/23~9/22
☆試練を乗り越えていける力強い運気。大きな課題に取り組みましょう。時間のかかる計画のスタートがお勧め
♪体調が改善へ。スポーツを楽しんで体力アップ！
♪ソラマメ |
| てんびん座 9/23~10/23
☆状況が変化しやすい月。早い判断が求められそう。日頃から情報収集を心がけて。語学の勉強や技術の習得にツキ
♪無理をしないことが大事。体の弱い部分はケアを
♪レタス | さそり座 10/24~11/22
☆気がせくものの急な変化は避けたいとき。計画は時間をかける方向で見直しを。博物館や古都を巡るのはお勧め
♪刃物や器具の取り扱い扱いは慎重に。準備運動は◎
♪キュウリ | いて座 11/23~12/21
☆運勢は活性化。人のプランに乗ってみましょう。協力しながら進めると幸運に恵まれます。何事もバランスが大切
♪消化の良い食事で胃腸をいたわって。就寝は早めに
♪インゲン | やぎ座 12/22~1/19
☆少しずつ快方に向かっています。イライラしたら深呼吸を。落ち着いて取り組めば確実に前進。丁寧な作業を心がけて
♪良い薬や病院が見つかる予感。筋トレも◎
♪エダマメ | みずがめ座 1/20~2/18
☆運勢には勢いがあります。滞っていたことが動き出し、連絡もスムーズに。ただ油断は禁物。やり過ぎには注意
♪働き過ぎに気を付けて。ストレッチで体をほぐして
♪夏みかん | うお座 2/19~3/20
☆考え過ぎは禁物。流れに任せてみると思った以上にうまくいきそう。友人との会話も楽しめます。外出が吉
♪早朝の散歩がお勧め。歩き方と姿勢をチェック
♪キクラゲ |