

たちはな

Tachibana nishuwa member's communication magazine



Focus にしうわ

美味しく・楽しく・女性部活動！

Topics

JAにしうわキックオフ大会

～ JAの成長と発展に向けて～

西宇和みかん支援隊 かわら版

**あなどると命に係わります！
この症状は、熱中症です！**



美味しく・楽しく・女性部活動！

4月25日 川之石支部マーマレード試作会

JAにしろわ女性部川之石支部の営農サークルは4月25日、保内町の楠町公民館で旬の柑橘を使ったマーマレード作りを行いました。そのまま食べても美味しい柑橘をマーマレードに加工することで、活用の幅を広げます。

今回は部員たちが持ち寄った河内晩柑・甘夏・瓢柑（ひょうかん）の3種類のマーマレードを試作。苦味が出ないように数回お湯を変えながら、マーマレード特有のとろみをつけるために、ペクチンが含まれる柑橘のタネを無駄なくお茶パックに入れて一緒に煮詰め、丁寧にマーマレードを完成させました。

調理後は全員でマーマレードをクラッカーに付けて試食。河内晩柑のマーマレードは甘く食べやすい味に、瓢柑は特有の爽やかな風味が広がり、甘夏は風味をしっかりと感じられ

る味にそれぞれ仕上がりました。

部員たちはマーマレードを味わいながら「私はこのマーマレードが好みかな」「次は別の柑橘でも作ってみたいね」と感想を語り合いました。同サークルは今後も、柑橘を使った手作り加工品の試作も行う予定です。



＼材料は柑橘と砂糖だけ／

河内晩柑・甘夏・瓢柑のマーマレード



基本の作り方

- ① 柑橘はきれいに洗って、皮と実を分ける。
- ② 皮は一度ゆでてからせん切りにし^{※1}、2回お湯を湯がき捨て、3回水を替えてさらし、水気を絞る。
- ③ 実から種を取り出し、種はお茶パックに分けて入れ^{※2}、実は薄皮をむき、大きければざく切りにする。
- ④ ②と③の実、砂糖を鍋に入れ混ぜ合わせ、砂糖がなじんだら種を入れ火をつけて汁気がなくなるまで煮詰めて完成！

※1 河内晩柑はせん切り前に内わたをとる。

※2 入れすぎ注意△お茶パックから出てこない程度ずつ入れる。

砂糖の割合

基本の作り方③までの総重量に対して…………… 30%

5月21日 町見支部しょうが焼きのたれ・ 万能つゆ作り

JAにしうわ女性部町見支部は5月21日、伊方町のJA町見事業所でこの時期恒例となっている、しょうが焼きのたれと万能つゆ作りを行いました。コロナ禍では人数を制限して少人数で調理を行っていましたが、今年度からは希望者全員で活動が出来るようになったことで、より活気溢れる活動となりました。

しょうが焼きのたれは、しょうがとニンニクの香りを強く感じられ、料理に使用するとパンチの効いた味に仕上がります。しょうが焼き以外にも餃子などの中華料理の下味に使う部員もいるそうです。万能つゆは、名前の通り何にでも使用でき、酢の物に入れるのも美味しいといえます。また、ダシを取った削り節は余すことなく、ふりかけにして利用しました。

昼食には、今回作ったしょうが焼き

のたれを隠し味に使った焼うどんを作りました。また、あんこが入った餅をさんきらの葉で巻き、蒸して作る郷土料理のさんきら餅を調理。部員らは「みんなで作って食べると美味しい」「上手に出来ている」と舌鼓を打ちました。

町見支部は今年度、新たに2人の部員を迎えて活動をスタート。支部長の谷口明美さんは「分からないことを教えあって活動できるのが女性部活動の醍醐味だ」と語ります。今後も女性部は部員同士支えあい、協力しながら活動に取り組んでいきます。



万能つゆ(4~5倍濃縮)材料 (360ml×約20本分)

カワイシ醤油(濃口).....	1.8ℓ	2本
カワイシ醤油(薄口).....	1.8ℓ	2本
上白糖.....	2kg	
さばけずり.....	800g	
本みりん.....	800cc	

万能つゆの作り方

- ① めんつゆの材料をすべて鍋に入れ、沸騰してから20分沸かす。
- ② よく冷ましてから布巾でこし、瓶に入れて完成!
(4~5倍に薄めて使用。保存は冷蔵庫)

ふりかけ材料

つゆでこした削り節...	適量
上白糖.....	400g
白ごま.....	80g
ちりめん.....	72g

ふりかけの作り方

- ① つゆの作り方の②でこした削り節に砂糖を入れて混ぜ、中華鍋でサッと炒めて白ごまとちりめんを加えて再度炒めたら完成!



CONTENTS

2 フォーカスにしうわ

美味しく・楽しく・女性部活動!

4 営農BOX

日本一の産地づくり
野菜を作ってみよう
東京最前線

7 JAのうごき

8 トピックス

JAにしうわキックオフ大会/た
ちばな真穴支部ミニデイサービス 他

10 西宇和みかん支援隊 かわら版

あなたと命に係わります!この症
状は、熱中症です!/令和6年度ア
ルパイター事業に関するお知らせ
追加掲載/研修生日記

12 JAグループの取組

13 今月のオフショット

第52回 三瓶町内サッカー大会🏆/
愛媛県果樹同志会、西宇和から2名
が役員に就任

14 インフォメーション

はだか麦ごはん消費拡大運動! / 労
働保険に加入しましょう!! / 令和6
年初盆灯籠のご案内 / 職員訪問時の
取り扱いについて 他

18 みんなの広場

ハッピーキッズ / 川柳 / ご飯をおい
しく食事をたのしく / たちばなクイ
ズ / みんなのひとこと / Myペース /
今月の運勢

日本一の
産地づくり

着果量に応じた適正摘果とマルチ被覆

営農經濟部 佃 真太郎

今年度も摘果時期になりました。園地の樹体状況にあわせた摘果を行って下さい。また、生理落果が終了すると果実は急速に成長しますので、作業が遅れないように計画的な摘果を行きましょう。

温州みかんの摘果

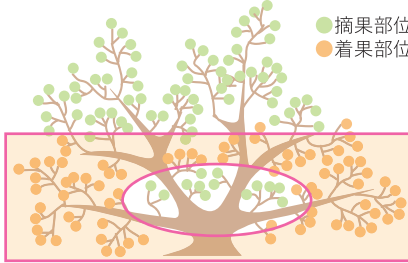

着果程度4、5
隔年結果防止型I-1
旧葉割合が80%以上で春芽の結果母枝が著しく不足した樹
↓
隔年結果防止のため、樹冠上部50%を全摘果する。樹冠中央部も摘果する。

1. 着果過多樹（隔年結果防止）

- ・着果量に応じて樹冠上部の30~50%を全摘果する。
- ・新梢の発生を促すため、7月10日までに実施する。
- ・樹冠内部の果実は品質が悪いので取り除く。



着果程度3
隔年結果防止型I-2
旧葉割合が60~70%で春芽がやや不足した樹
↓
隔年結果防止のため、樹冠上部30%を全摘果し、第一および第二亜主枝の上向き果を摘果する。

2. 連年結果樹

- ・樹冠外周部を中心に全体の10~30%を摘果する。
- ・新梢がほとんど有葉果の場合は、結果母枝確保のために枝別摘果を行う。

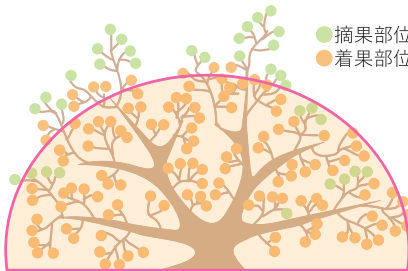

着果程度2
中玉果生産型(タイプII)
旧葉割合が50%程度で結果母枝がほぼ確保された樹
↓
8月上旬に主枝上部と亜主枝上部の上向き大果を10%程度摘果する。

3. 着果不足樹

- ・果実肥大を考慮しながら8月上中旬以降、果実にストレスがかかり光沢が出てきてから摘果を行う。
- ・被さり枝の除去（剪定をしていない樹は特に行う）

中晩柑の摘果

夏芽が吹く程度に7月上旬までの早期荒摘果を実施しましょう。各品種とも主枝先端30cm程度を全摘果し、樹勢維持を図りましょう。また、有葉果（5枚以上）主体に残し、大玉生産と品質向上を図りましょう。

優先除去：小玉果、奇形果、傷果、内裾なり果、直花果

1. 清見（L、2L果中心の果実生産）

- ・早期肥大型なので摘果を遅らせないようにしましょう。
- ・枝を持ち上げ葉裏の果実を見逃さないようにしましょう。

2. 不知火（2L・3L中心の大玉生産と減酸対策）

- ・着果過多にすると樹勢が低下し、果実肥大が悪くなり、減酸の進みが悪くなります。

- ・早期一発摘果（荒摘果8割、仕上げ摘果2割）を行きましょう。

3. 甘平（2L・3L中心の大玉生産と隔年結果是正対策）

- ・生理落果終了後、隔年結果是正の為、亜主枝単位で遊び枝の設定を行きましょう。
- ・裂果対策の為、定期的な灌水を実施しましょう。

4. 愛媛果試第28号（2L・3L中心の大玉生産）

- ・年内贈答・ギフト需要に応えるため2L中心の階級作りが重要です。
- ・極端に強い荒摘果を一度に行くとヘソが広がるので、数回に分けて摘果を行きましょう。

着果不足樹：仕上げ摘果や樹上選果で対応する。

（被さり枝の除去、夏秋梢の処理を行う。）

品種	清見	不知火	甘平	愛媛果試28号
葉果比	60~70	15果/m ²	50~60	60~70

マルチ被覆

温州みかんは、気象の影響で品質が左右されやすく、特に夏秋季の降雨が大きく影響します。ここ数年、夏秋季の高温多雨による品質低下が課題であり、マルチ栽培は、品質向上を図る手段として必要と考えられます。マルチ被覆を行うと、①糖度が高くなる（水分調整）②着色が早まり、紅が濃くなる③浮皮果が少なくなり精品率が向上するなどメリットがあります。また、マルチ被覆で品質を高めるためには早い時期から被覆を行う必要がありますので、7月上中旬頃から被覆を行きましょう。

有効土層の深い園や排水不良園では、水分ストレスの効果が現れるまで2~3週間程度かかります。

デメリットとして小玉の増加等の心配もありますが、気象状況や着果量に応じた、摘果や灌水作業で高品質果実を作り上げましょう。

7月の病害虫防除

温州みかん

時期	対象病害虫	薬剤名	毒性	水産	濃度	収穫前日数	使用回数
6月下旬 7月上旬	ミカンサビダニ	アグリメック +	劇	△	2,000	7日	3回
	ゴマダラカミキリ	アクタラ(顆水) +	普	△	2,000	14日	3回
	チャノキアザミウマ	エムダイファー(水) +	普	△	600	60日	2回
	黒点病	アピオンE	普	○	1,000	-	-

中晩柑類

時期	対象病害虫	薬剤名	毒性	水産	濃度	収穫前日数	使用回数
6月下旬 7月上旬	ミカンサビダニ	アグリメック +	劇	△	2,000	7日	3回
	ゴマダラカミキリ	アクタラ(顆水) +	普	△	2,000	14日	3回
	チャノキアザミウマ	エムダイファー(水) +	普	△	600	90日	2回
	黒点病	アピオンE	普	○	1,000	-	-

果実の体質・果皮強化に向けたカルシウム剤の散布

温州みかん・中晩柑ともに、生理落果後（7月上旬）から果実肥大期（9月上旬）まで、スイカルまたはカルタス500倍を30日間隔で3回散布しましょう。フォリオマックス3000倍の使用も良い。

野菜を
作ってみよう

今月の
主な作業

- ◆ とり遅れないように夏野菜を収穫しよう！
- ◆ 夏野菜に追肥しよう！
- ◆ 果菜類を整枝しよう！

南予地方局農林水産振興部
八幡浜支局産地戦略推進室
技師 若下 優帆

毎日収穫できる キュウリ

キュウリはウリ科の野菜で、インドのヒマラヤ山麓が原産といわれています。ビタミンA・B1 やカリウムといった栄養素を含んでいます。

キュウリは病気が出やすいため、できるだけ病気に強い品種を選ぶと、作りやすいです。また、5月と7月にずらして植えることで、夏の初めから秋の終わりまで、長期間収穫することができます。

栽培のポイント

- ① 乾燥や肥料切れに注意しよう
- ② 病気の発生に気を付けよう



土づくり

定植の2週間前に苦土石灰を、1週間前に堆肥と元肥を施用し、よく耕します。幅1m、高さ10cmの畝を立て、黒マルチを敷きます。

※施肥例 (1㎡)

苦土石灰：100g、堆肥：2kg、化成肥料：150g

植付け

株間50cmで植え付けます。ポリポットから植え替える時にはなるべく根を切らないように注意します。接ぎ木苗の場合は、接いだ部分が土にかぶらないように植えてください。

栽培管理

土が乾いたら早めに水をやり、乾燥させないようにします。また、2mの支柱を立てるか、ネットを張って、つるが伸びる場所を確保してください。

基本的な仕立て方は、親づる1本仕立てです。5～6節までの子づると花は早めに除去し、7節以上の子づるは葉を2節残して摘芯します。孫づるは、下段は葉を2枚残して摘芯、中段（高さ120cm程度）以上は放任します。ただし、隣の株の枝とぶつかる場合は摘芯してください。また、親づるは、手の届く高さで摘芯します。2週間を目安に追肥してください。

キュウリは、葉が白くなる「うどんこ病」や黄色になる「べと病」が出やすいです。症状のひどい葉は取り除いてください。ウリハムシも見つけ次第捕殺してください。

収穫

実がなったら、その都度はさみで収穫します。夏の1か月は毎日収穫できるくらい生長が早く、取り遅れると草勢が弱くなる原因になります。草勢が弱ると病気がでやすくなるため、適期に収穫しましょう。

キュウリの作型

●：播種 ▲：定植 ■：収穫

月	1	2	3	4	5	6	7	8	9	10	11	12
暖地				●	▲	■						
							●	▲	■			

どんな料理にも万能 キャベツ

キャベツはアブラナ科の野菜で、ヨーロッパの地中海や大西洋の沿岸が原産地と言われています。ビタミンC・A やカルシウムといった栄養素を含んでいます。

生育適温は15～20度のため、夏まきの場合は、遮熱資材などを利用して、高温になりすぎないようにしましょう。

栽培のポイント

- ① 肥料切れに注意しよう
- ② 土壌の乾燥に注意しよう



土づくり

定植の2週間以上前に苦土石灰を施用して深耕し、1週間前に堆肥と元肥を施用します。畝幅60cm、高さ10cmの畝にします。

※施肥例 (1㎡)

苦土石灰：100g、堆肥：2kg、化成肥料：100g

播種

ポットに深さ1cm、3～4粒播き、軽く覆土してたっぷり水をやります。夏まきの場合は、日差しを和らげるために寒冷紗やよしずで覆います。本葉が2枚になる頃に1本立ちにします。また、軟弱徒長を防ぐために、かん水は午前中に行いましょう。

植付け・栽培管理

本葉が5～6枚になったら定植適期です。株間30～40cmで植え付けます。活着を促すため、晴天の午前中に定植しましょう。植付ける前に植穴や苗に水を十分にやり、水が引いてから苗を取り出します。

追肥は、定植してから約10日後、芯葉が立ち上がる時期、結球が始まる頃の計3回行います。また、追肥と同時に中耕・土寄せもしてください。

キャベツはヨトウムシなどの葉を食べる害虫が多く発生するため、捕殺や殺虫剤の散布、防虫ネットを効果的に利用しましょう。

収穫

結球を初めて約1か月で収穫適期です。手で軽く押さえて、固く締まっていることを確認します。結球したキャベツの外葉を手で押して、地面との間に隙間を作り、包丁などを使って切り離します。外葉を数枚つけてきると、切りすぎずに収穫できます。

キャベツの作型

●：播種 ▲：定植 ■：収穫

月	7	8	9	10	11	12	1	2	3	4	5	6
暖地	●	▲					■					
(夏まき)			●	▲				■				

東京最前線



東京営業所所長
脇水博司

京浜市場 主要国産果実販売実績

(単位：t、円/kg、%)

		3月計		4月計		5月上旬		5月中旬	
		数量	単価	数量	単価	数量	単価	数量	単価
甘 夏	実績	1,520	201	1,914	195	527	222	716	225
	前年比	127	101	109	102	116	102	106	99
しらぬひ	実績	3,175	443	1,504	540	118	635	173	714
	前年比	86	105	91	105	88	97	100	106
リンゴ	実績	6,332	444	5,117	474	1,207	488	1,241	498
	前年比	75	151	75	143	78	129	65	117
いちご	実績	6,038	1,536	6,049	1,206	1,415	1,040	1,085	961
	前年比	84	113	111	106	97	100	96	96
メロン	実績	284	1,592	1,164	959	940	754	1,206	718
	前年比	93	101	105	109	75	110	66	117
スイカ	実績	664	449	3,081	416	1,366	418	1,973	441
	前年比	106	106	98	107	66	116	64	128
果実計	実績	29,008	668	24,286	660	6,468	658	7,401	624
	前年比	89	112	94	117	83	110	77	112

5月 関東市場果実速報

国産果実において貯蔵りんごは終盤を迎え、有袋もの中心の入荷となるが、本年はりんご全般どの品種も、各産地いまだかつてない在庫量になっている(ふじ：前年の7割、ジョナゴールド：5～6割の在庫量)。切り上がりが早くなる見込みだ。

また、いちごは5月には出荷終了する産地も出始め、佐賀県産のように気温によっては切り上がりが早くなる産地もあり、全般に入荷量は少なめの予想となっている。

熊本産ハウススイカは前進出荷のため5月上中旬は入荷減で、カラマンダリンは園地での落果が多く、5月の数量は例年と比べて少なく、価格も高めで推移する見込みだ。

今後の品種として6月中旬からピークを迎える『さくらんぼ(山形)』は、予想収穫量は平年並みとなるが、昨年夏季の高温の影響で双子果の発生が多く、取り除くと平年を下回りそうである。

6月下旬から7月にかけて『もも(山梨)』はここ2年開花が早く、平年より1週間程度前倒しで入荷した。本年の開花時期は平年並に戻り、生産量も平年並みの予想。若干小玉傾向であるが入荷時期は、近年同様の平年より10日前倒しの見込みだ。

輸入果実についてはキウイ・バナナを除く、多くの品目で入荷量は少なめである。価格は円安の影響も受け、全般に高めで推移する見込み。唯一、ニュージーランド産キウイに関しては数量増で単価は平年並みで推移している。どの品種の価格も

かなり高く推移しているが、徐々に昨年同等の単価へ落ち着きを見せている品種も出てきた。

主要野菜も極端な品薄で相場も高騰しており、ブロッコリー、キャベツ共に平年の2.5倍を記録し異例の水準となった。5月下旬からは後続品種が増量予定の為、相場も大幅に下がるとみている。

物流2024問題に伴う出荷先集約などで、集荷力のある市場は今までより調達量が増えるかもしれないが、現状は大部分の品目で需要に対する供給不足が続き、品薄高となっている。これが長引けば消費者離れも懸念される為、最低限の生産量の確保・維持が一層重要な課題である。



理事会

5月20日

議題

- ①みつる共選集荷施設賃貸借契約の締結

理事会

5月27日

事前報告

- ①4月末実績

議題

- ①第31回通常総代会提出議案
- ②JAにしよう令和6年度事業収支シミュレーション
- ③利益相反行為にあたる契約の締結
- ④令和6年度支店活性化奨励金
- ⑤令和6年度給与改定
- ⑥職制規程（職務権限表）の一部変更
- ⑦子会社との事前協議
- ⑧組合員の減資
- ⑨神山出張所2階ホール内部改修工事
- ⑩広域選果場建設に伴う一期撤去工事（保内営農管理センター部分）の追加工事
- ⑪車両更新及びリース契約（瀬戸事業所）
- ⑫車両更新及びリース契約（喜須来店舗保冷車）
- ⑬中晩柑（赤系）精算
- ⑭令和6年度アルバイト事業の取り組み

報告事項

- ①独立監査人の監査報告書
- ②監事の監査報告書
- ③令和5年度期末決算監事監査報告
- ④令和5年度末経営諸比率
- ⑤自主検査月次チェック報告
- ⑥JAバンクの内部管理態勢構築に係る指針の一部改正

- ⑦令和6年度愛媛県農産園芸功労知事表彰候補者の推薦
- ⑧組合員の加入・脱退
- ⑨6月の行事予定

経営管理委員会 5月27日

事前報告

- ①独立監査人の監査報告書
- ②監事の監査報告書
- ③令和5年度期末決算監事監査報告
- ④4月末実績

議題

- ①第31回通常総代会提出議案
- ②利益相反行為にあたる契約の締結
- ③子会社との事前協議
- ④株クリエイト伊方の役員選任
- ⑤広域選果場建設に伴う一期撤去工事（保内営農管理センター部分）の追加工事

報告事項

- ①JAにしよう令和6年度事業収支シミュレーション
- ②令和6年度支店活性化奨励金
- ③令和6年度給与改定
- ④諸規程の改正
- ⑤令和5年度末経営諸比率
- ⑥JAバンクの内部管理態勢構築に係る指針の一部改正
- ⑦神山出張所2階ホール内部改修工事
- ⑧車両更新及びリース契約（瀬戸事業所）
- ⑨車両更新及びリース契約（喜須来店舗保冷車）
- ⑩令和6年度アルバイト事業の取り組み
- ⑪令和6年度愛媛県農産園芸功労知事表彰候補者の推薦
- ⑫組合員の加入・脱退
- ⑬6月の行事予定

共選長会

5月30日

状況・情勢報告

- ①柑橘生育状況
- ②柑橘販売情勢

協議事項

- ①令和5年産中晩柑（赤系）精算
- ②令和5年産デコボン・清見協力罰則金
- ③温州販売期及び申し合せ事項
- ④令和5年度全農販売資材予約達成奨励金処理

報告事項

- ①中晩柑加工実績報告
- ②当面の行事計画

4月末主要残高

貯金

1,534.1 億円 計画比 100.5 %

貸出金

88.9 億円 計画比 100.3 %

長期共済新契約高

6.9 億円 計画比 106.5 %

生産資材取扱高

3.1 億円 計画比 99.1 %

生活資材取扱高

0.5 億円 計画比 90.1 %

販売品販売高

3.1 億円 計画比 54.9 %

正組合員

4,976 人 4月1日より ▲26名(直近)

准組合員

5,534 人 4月1日より ▲30名(直近)

JAの営業時間外・休日の自動車事故やトラブルは...

JA事故受付センター

じこは くみあい

0120-258-931



緊急時の備えに導入してください!!

JAにしようわ キックオフ大会

～ JAの成長と発展に向けて ～

JAにしようわは5月11日、JA本店で「2024 JAにしようわ全職員キックオフ大会」を開きました。新年度を迎えて1ヶ月が経過した中、今年度の事業計画や重点実施事項などの情報を共有し、役職員一同が意志統一して業務に取り組んでいきます。

はじめに小笠原栄治理事長より「職員一人一人がどんな困難にも立ち向かい、JAにしようわを成長させる気持ちで業務に取り組んでほしい」と職員へ激励の言葉が贈られました。大会では、例年恒例の新規採用職員による決意表明や、現在取り組みが進められている県1JA構想案についての説明などが行われ、理解を深めました。

また、JAバンク経営指導部による役職員コンプライアンス研修も行われ、不祥事や個人情報漏洩の未然防止へ意識を高めた後、八幡浜市内のボ

ランティア清掃を実施。タバコの吸い殻や空き缶などを回収し、市内の環境美化に努めました。

JAは今後も農業を振興し、地域の活性化をはかり、夢と活力あるJAを目指していきます。



JAにしようわは、一緒に働く仲間を募集!

令和7年度採用 JAにしようわ 新採職員募集要領

マイナビ2025

マイナビでエントリー受付中



募集人員	10名程度 (正職員：3カ月の試用期間あり)
資格	令和7年春に、大学(4年制)、短大(専門学校含む)卒業見込みの者及び3年以内既卒者 (高校生は9月に学校推薦予定)
提出書類	右上のマイナビQRコードよりエントリーの上、企業説明会の予約をお願いします。
募集期間	募集定員まで随時受付
試験日	募集状況により設定(毎月実施予定)
選考方法	1次(面接:WEB試験) 2次(役員面接)
職種	金融・共済・経済購買・青果販売・総務企画の総合職、営農指導員等

勤務場所	西宇和農協全般(八幡浜市・保内町・伊方町・三瓶町・一部大洲市)
基本給	大卒 181,900円～ 短大・専門卒 170,720円～
諸手当	役職、職務、資格、家族、通勤等 昇給年1回 賞与年2回
福利厚生	各種社会保険(厚生年金・健康・雇用・労災)、財形貯蓄等 人間ドック助成・退職金制度あり

問い合わせ先

〒796-0031
愛媛県八幡浜市江戸岡1丁目12番10号
西宇和農業協同組合 総務管理部 採用担当宛
TEL: 0894-24-1111 FAX: 0894-24-7506
E-mail: janu001@ja-nishiuwa.jp

マンダリンスクール開講

～ 芽花管理で着果促進 ～

J Aにしうわは5月8日、今年度最初のマンダリンスクールを開きました。第1回目は22人の参加者が集まり、今後は摘果や剪定など座学や現場で1年を通じて柑橘栽培を学んでいきます。

はじめに、柑橘の生育や年間の農作業、肥料や農薬など基本的な知識をJ A職員が説明。その後はJ Aが管理する研修園で、芽花管理を実際に体験しながら知識や技術を習得しました。

今年産は裏年で前年に比べて着花量が少ないため、出来るだけ多くの果実を残していかなければなりません。花に養分を行き渡らせ、着果を促進するためにも、新梢の多い立ち枝(かぶさり枝)を除去する作業が重要となります。参加者らはJ A職員に質問し、理解を深めながら作業を行いました。

詳しい柑橘栽培が学べると好評の同スクールは、

リピーターの参加者も多数です。スクールを受講して3年目になる参加者は「自分では分からないことが学べる。ここで学んだことを自分の園地でも活かしたい」と話しました。



たちばな真穴支部 ミニデイサービス

～ 笑顔と活力を与える活動を ～

J Aにしうわふれあい助け合い組織たちばなの真穴支部は5月7日、穴井地区公民館でミニデイサービスを実施しました。9人の利用者が会話を楽しみながら活動を行い、日々の生活に彩りを添えました。

午前中は頭を使った活動を中心に、穴埋め計算クイズや間違い探しなどを行い、分からない所は利用者同士教えあって答えにたどり着きました。また、昼食には会員が手作りのヘルシーな豆腐ハンバーグをメインとした料理を振る舞うと、利用者は「とても美味しかった」と完食。ハンバーグのソースには、旬の柑橘ニューサマーを使用し、爽やかな風味を感じられます。

午後からは、身体を動かす活動に挑戦。会員お手製の輪投げを楽しみながら集中力を高めた後、ポー

ルの代わりに風船でバレーをすると、落とさないように協力して次の人へと風船を繋げていきました。

利用者からは「ここに来るとよう笑うんよ」「これからも楽しみにしている」と活動を待ち望む声が上がりました。今後もたちばなは、利用者笑顔と活力を与える活動に取り組んでいきます。



あなどると命に係わります！ この症状は、熱中症です！

たとえⅠ度の症状でも、放っておくと重症化する危険があります

分類	症状	対応例
Ⅰ度 (熱失神・痙攣)	疲労感、めまい、立ちくらみ、大量の汗、筋肉痛、手足のしびれ、四肢・腹筋のけいれん、こむら返り、筋肉硬直、血圧低下、皮膚蒼白	涼しい所で休む、水分と塩分の補給、衣服をゆるめ身体を冷やす(特に首筋と大腿内側)、状態の見守り必須、回復しない場合はすぐに医療機関へ
Ⅱ度 (熱疲労)	強い疲労感、頭痛、吐き気、倦怠感、脱力感、頻脈、下痢、集中力・判断力低下	すぐに医療機関へ
Ⅲ度 (熱射病)	意識障害、けいれん発作、深部体温上昇、脳機能障害による意識混濁、意識喪失、肝機能障害、血液凝固障害	すぐに救急車で医療施設に搬送し治療・管理！！

30分から1時間ごとにスポーツドリンクなどで水分補給

保冷剤を首元や脇の下に当てて体を冷やす

襟や袖はゆるく涼しいものを着用

空調服も有用

コーヒー・緑茶・紅茶・栄養ドリンクなどはカフェインを多く含むため、利尿作用でかえって水分を失います。

どの季節からでも熱中症は起こります。季節の変わり目では特に高齢の方は「のどの渇きや気温の上昇を感じにくい」ので要注意です。

- 作業前・作業中の水分補給を
- こまめな休憩を日陰でとる
- 必ず日よけの帽子・吸汗速乾性素材の衣服着用
- 作業は2名以上で声をかけながら
- 気温よりも、暑さ指数(WBGT) … 「暑さの厳しさを示す指数」を見ましょう！

お住まいの地域の「暑さ指数」はこちらから見るができます！

http://www.wbgt.env.go.jp/wbgt_data.php



令和6年度アルバイト事業に関するお知らせ **追加掲載**

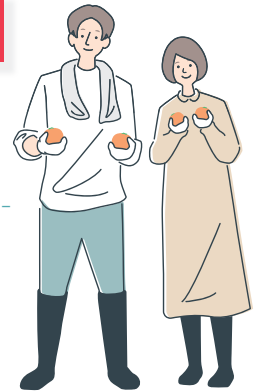

今年度アルバイト事業の方針

今年度もJAからの斡旋はしませんが、以下の通り支援を行います。

● 求人サイトへの「農家求人情報」掲載の手伝い

※新型コロナウイルス第5類相当移行につき抗原検査等については任意と致します。

アルバイト事業に係る助成について

項	目	対象地域
求人サイトへの掲載	掲載金額（税抜）の4分の3（1農家あたり上限：2万5千円） 掲載料金 9,162円/軒（前年の農家負担額） （掲載件数により料金は異なります。）	八幡浜市
八幡浜市空家修繕補助金	工事費用（税抜）の2分の1（1農家あたり上限：30万円） 交付申請期限：12月末	八幡浜市
JA空家修繕補助金	事業費（税抜）の4分の1（1農家あたり上限：10万円） ※八幡浜市の方は上記事業と併用可	八幡浜市 伊方町 西予市三瓶町
八幡浜市屋外用簡易トイレ設置補助金	工事費用（税抜）の2分の1（1農家あたり上限：15万円） 交付申請期限：12月末	八幡浜市
その他	伊方町につきましては協議会での取りまとめとなります。 各事業所または本店営農経済部農業振興課に各種用紙を用意しております。 「アルバイトを初めて受け入れたい。どうすればいいかわからない」などお気軽にお問い合わせください。また、各地区に出向いての事業説明会実施も予定しております。 営農経済部農業振興課 稲葉まで ☎24-1115	

研修生日記 夢はかんきつ農家🍊

🕒5月8日（水） in 真穴研修園

この日はマンダリンスクールで年間の農作業の確認や、この時期の重要な作業の一つである芽花管理を学びました。

(※詳しい内容はp.9をチェック)

研修生同士お互いに「自分ならこうする」「ここはこうしたらどうだろうか」と相談しながら作業を行いました。

また、就農を間近に控える研修生は“自分の園地でも活かせるように”と気持ち十分に学びました！



食料・農業・農村基本法関連③ 「農地関連法改正案」

食料・農業・農村基本法及び3つの関連法案の改正に向けて審議が進んでいます。今回は、関連法案のうち、農地関連法について、改正案のポイントを解説します。なお、農地関連法とは、農業振興地域整備法、農地法、農業経営基盤強化促進法の3つを総称したものです。

1. 背景

食料の多くを海外からの輸入に頼る我が国においては、国際情勢の変化が国内の食料供給体制に直接影響します。また、農地面積及び農業者の減少も続く中、我が国の食料供給体制を将来にわたって安定化していくことが課題となっています。このため、農地関連制度については、以下の対応が必要と整理されました。

- ① 国内の農業生産の基盤である農地の確保
- ② 農地を適正かつ効率的に利用する者による農地の利用の促進

2. 法案の概要

(1) 農業振興地域整備法

食料の安定供給体制を確保するために必要な農用地を確保することや、国と地方公共団体がそれぞれ果たすべき責務が明記されます。また、国や各都道府県における耕作面積目標の設定や、地域計画内農地の農用地区域への編入、農用地区域からの除外に対する厳格化など、農地の確保に対して、国がより積極的に関与することができるようになります。



(2) 農地法

① 農地転用に係る手続の厳格化

- 不適切な転用を防止するため、農地の転用を許可された者に対して、定期的な報告を求められるようになります。
- 違反転用を行ったために原状回復などの命令を受けた者が、期限までにその命令に従わなかった場合、その旨が公表されます。

② 農地の適正かつ効率的な利用を確保するための措置の整備

- 農地の権利取得が許可されるための要件として、農作業に従事する者の配置状況、関係法令の遵守状況が追加されます。
- 農地所有適格法人について、拒否権付株式を発行している場合、その株主総会についても農業関係者が議決権の過半数を占めていることを要件とします。

(3) 農業経営基盤強化促進法

① 耕地面積を維持させるため、地域計画区域内の遊休農地の担い手への権利設定に関する手続が迅速化されます。

② 農地所有適格法人が食品事業者等との連携を通じて農業経営を発展させるための計画について、農林水産大臣の認定を受けた場合、当該法人の議決権要件が緩和されます。

今月の オフショット



4月 28 日(日)

第 52 回 三瓶町内サッカー大会

この日は西予市スポーツ協会三瓶支部主催のサッカー大会に J A 職員も参加をして盛り上げました。コロナが第 5 類に以降し、数年ぶりの開催にも関わらず、参加者は全力で大会に臨みました。

今後も J A は地域の行事に積極的に参加し、地域活性化に向けて取り組んでいきます。



5月 27 日(月)

愛媛県果樹同志会 西宇和から 2 名が役員に就任

5月 27 日に行われた、愛媛県果樹同志会総会にて西宇和から 2 名が副会長に選ばれました。

今回新たに J A にしうわ女性部営農部長の小野瀬マサエさんが副会長に就任。

西宇和青壮年同志会の平家誠人さんは二期目を務めます。



※ J A 全農愛媛より写真提供

愛媛県果樹同志会の小野瀬副会長（写真右端）と平家副会長（写真左端）

はだか麦ごはん消費拡大運動！

～愛媛県の美味しい農産物を食べよう！～

愛されているはずなのに存在が当たり前になってマンネリ化した恋人のような“はだか麦”
あの日のあの気持ち“はだか麦”への想いを再燃しませんか😊

JA全農えひめ はだか麦ごはん 1ケース：
150g×12パック入り

愛媛県産“ひめの凜”の大粒で噛み応えのある食感と“はだか麦”の小粒ながらもプチプチとした食感が楽しめるコラボ商品。炊き立ての食味をいつでも楽しめます。



間違い探しに正解した10人に「はだか麦ごはん12パック入り1ケース」をプレゼント!!

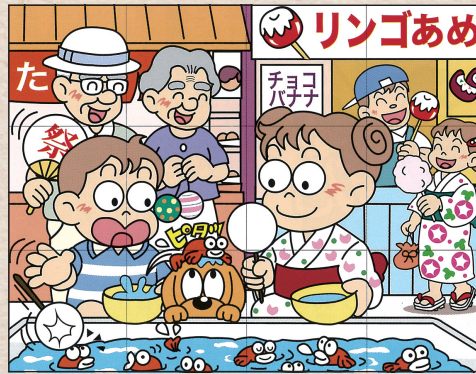
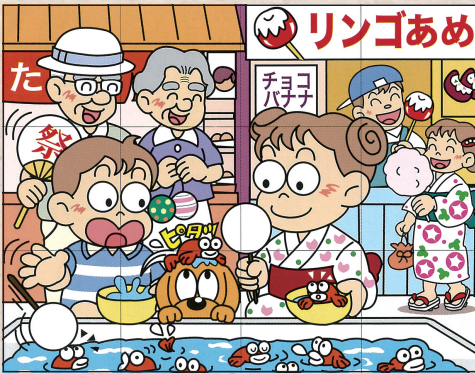

先月の答え

- ③ てるてる坊主の表情が違う
- ⑤ 傘の持ち手が細い
- ⑦ 犬の目線が違う
- ⑩ カタツムリがない
- ⑫ ひもの長さが違う

先月の当選者

八幡浜市川之内	八幡浜市日土町
菊地 嗣好	二宮 好子
八幡浜市五反田	八幡浜市日土町
福嶋 もえ	新堂 祥子
八幡浜市若山	八幡浜市保内町
井上 亜紀	一ノ宮 さなえ
八幡浜市大平	伊方町三崎
村上 英子	辻井 トモ子
八幡浜市大平	伊方町串
伊藤 寛	伊藤 まゆ子

応募方法

右のイラストには、左のイラストと違う部分が5カ所あります。間違っている部分を右の枠内の数字で探しましょう。申込方法は毎月のプレゼントクイズと同じ(P.19参照)です。どしどし、ご応募ください。
※当選者は、8月号で発表します。



JAバンクからの大切なお知らせ

ATMなどのサービスを一時休止させていただきます。

いつもJAバンクをご利用いただきありがとうございます。
このたびJAバンクはお客様へのサービスや利便性の向上を目的としたシステム更改に伴い、誠に勝手ながらATM・JAネットバンク等のサービスを一時休止させていただきます。
ご不便をおかけいたしますが、何卒ご理解とご協力を賜りますようお願い申し上げます。

現金のお引き出しはお早めに。

お客様にはご不便をおかけし誠に申し訳ございませんが、あらかじめ現金をお引き出しいただく等のご準備をお願い申し上げます。

休止日 2024年 (令和6年)

7月14日

日曜日

全取引休止
6:30-9:00

すべてのサービスが休止

7月15日

月曜日・祝日

一部取引休止
0:00-24:00

県内JAのATMとJAネットバンクサービスはご利用可能

8月17日

土曜日

全取引休止
21:00-翌8:00

休止するサービス



JAバンクのATM



コンビニ等のATM



JAネットバンクサービス



J-Debit
ジェイデビット



※JA・店舗・ATM・提携金融機関によっては、ご利用可能日、ご利用可能時間およびご利用可能サービスが異なるため、上記スケジュール以外にもサービスをご利用いただけない場合がございます。詳しくは、JA窓口・ホームページ等でご確認ください。

JAバンク
JAバンクのホームページ
<https://www.jabank.org>



労働保険に 加入しましょう!!

「労働保険」とは、**労災保険**（労働者災害補償保険）と**雇用保険**の総称です。

労災保険では、労働者が業務や通勤が原因で負傷した場合、病気や亡くなった場合に、被災労働者や遺族を保護するための給付等を行っています。

雇用保険では、労働者が失業した場合や働き続けることが困難になった場合に、労働者の生活や雇用の安定と就職の促進を図るための給付等を行っています。

労働保険の加入について、農業の場合、**法人で労働者を使用する事業場**や**個人経営で5人以上の労働者を使用する事業場**（強制適用事業場）は**加入義務**があります。

強制適用事業場以外の事業場については、任意加入となりますが、労働保険に入っていれば、いざというときに**安心**です。この機会に**労働保険の任意加入**をご検討ください。任意加入の要件については、西宇和農業協同組合のご担当者へお問い合わせください。

なお、事業主等労働者以外の方は、**労働保険事務組合に委託**することで、**労災保険に特別に加入できる制度（特別加入）**があります。現在委託をしていない組合員の方や委託はしているが特別加入を利用されていない組合員の方は、この機会に**労災保険の特別加入**をご検討ください。

ご不明な点等がありましたら、お気軽にお問い合わせください。



令和6年初盆灯籠のご案内



A
幅 75 cm 高さ 195 cm
35,000 円



B
幅 70 cm 高さ 150 cm
30,000 円



C
幅 68 cm 高さ 133 cm
25,000 円



D
幅 52 cm 高さ 138 cm
20,000 円



京菊
幅 44 cm 高さ 76 cm
10,000 円



盆棚

三尺
幅 88 cm
高さ 153 cm
奥行 66 cm
55,000 円



E 5,500 円



F 16,500 円

※全て税込表示です。現品を確認したい方は葬祭センターまで。同種類で色違いはありません。

◆ 灯籠注文注意事項

灯籠配達地域は八幡浜市・西宇和郡・西予市三瓶町のみでございます

上記地区以外の配達注文は御受け出来ませんので御了承の程お願い致します。尚、配達地区以外の方も当社へ受け取り来社の方は御注文お受けできます。

配達員不足の為、届け日指定は受付け出来ません事、お詫び申し上げます。また、送料が必要となります。届け日は7月1日～7月31日（各配達先に届けます）

不在が多い方につきましては、おそれいりますが葬祭センターまでお越し頂きお持ち帰りお願いします。持ち帰り希望の方はお持ち帰り出来るように梱包していますのでご安心ください。

J A以外で葬儀の方につきましては送料が必要となります事ご了承の程、お願い申し上げます。

市内の方は1,100円、三瓶・伊方町2,200円必要となります。尚、J Aで葬儀を執り行われた方は送料無料でさせていただきます。何件かまとめて届けの方も送料無料でさせていただきます。

内容について、わからない事が
ありましたらお問い合わせ下さい。

株式会社ジェイエイにしうわ葬祭センター
0894-24-1935 (9:00~17:00)

～JAご利用の皆様へお知らせ～

職員訪問時の取り扱いについて



いつも当JAをご利用いただきありがとうございます。

当JAでは、職員が皆様から現金や通帳および書類等をお預かりする際には、必ずJA専用の受取書を発行することとしております。

ご留意 いただきたい 事項



- 職員が、受取書を交付しないこと、または受取書以外の名刺やメモ等で現金や通帳等をお預かりすることはありません。
- 発行した受取書等の記載内容に誤りがないか十分ご確認ください。
- いかなる場合もご印鑑をお預かりすることはありません。
- 職員から返却された通帳や証書などは、内容に間違いがないか、その場でご確認をお願いいたします。
- 受取書は、後日、お客さまへ現金をお届けあるいは重要書類等をご返却する際に必要となりますので、大切に保管してください。

※ **JAバンク**：「受取書」、「定期積金掛込専用受取書」を発行しお渡しする手続きとしております。
 (JA事業共通：「領収書」 / JA共済：「預かり証」、「共済掛金領収書」)

何卒、ご理解いただくとともに、ご不明な点等ございましたら、直接お取引いただいている各JA支店、または下記の連絡先までご連絡ください。

連絡先	JAにしよう	総務管理部リスク管理課 0894-21-3013	金融部 0894-24-1118	共済部 0894-24-1112
-----	--------	-----------------------------	---------------------	---------------------

設備資金に! **JA農業** **おまかせ資金** **運転資金に!**

農産加工への挑戦
器具の修繕
農地取得
ハウス・農機具の購入

JAバンクのめキャラクター
はんじゃくん
サイフ

標準金利 固定金利

(保証料別)

年1.00%

お得その1 利子補給対象資金です。 利子補給は
最長3年

農業生産に直結するお借入が対象です。
●当初のお借入金額10万円以上 固定金利

利子補給適用後金利 **年0.20%**

お得その2 保証料助成制度対象資金です。
保証料は1/2相当分助成します。

※お借入状況、条件によっては利子補給の対象とならない場合がございますので、詳しい条件等につきましては、担当者にお尋ねください。

※利子補給適用後の金利は、お借入当初に適用されるものです。※標準金利・利子補給適用後金利は、金融情勢の変化により見直しさせていただくことがあります。※お申込みいただいても、審査結果によってはお客様のご希望に沿えない場合がございますので、あらかじめご了承ください。

詳細は窓口までお問い合わせください。

借入金額	●認定農業者個人：3,600万円 ●認定農業者以外の個人：3,000万円 ●認定農業者法人：7,200万円 ●認定農業者以外の法人：6,000万円	保証料	●一括前払いとなります。ご融資時に一括して保証料(年0.30%)をお支払いいただけます。																								
借入期間	【設備資金】●15年以内(据置期間2年以内) 【運転資金】●7年以内(据置期間2年以内) ※運転資金の据置期間の適用は、果樹等永年性植物植栽育成資金・家畜等購入育成資金・就農5年以内の新規就農者への経営資金とする。	【お借入額100万円あたりの一括支払保証料例(概算金額)】※年2回返済の場合																									
担保	●必要に応じて、担保を設定していただけます。	●元利均等返済の場合																									
保証人	●愛媛県農業信用基金協会の保証をご利用いただけます。 ●法人の方は、必要に応じて代表者を連帯保証人とします。 ※個人・法人の場合でも連帯保証人を追加する場合があります。	<table border="1"> <tr> <th>お借入期間</th> <th>3年</th> <th>5年</th> <th>7年</th> <th>10年</th> <th>15年</th> </tr> <tr> <td>保証料(円)</td> <td>5,300</td> <td>8,400</td> <td>11,400</td> <td>16,000</td> <td>23,800</td> </tr> </table> <table border="1"> <tr> <th>お借入期間</th> <th>3年</th> <th>5年</th> <th>7年</th> <th>10年</th> <th>15年</th> </tr> <tr> <td>保証料(円)</td> <td>5,300</td> <td>8,300</td> <td>11,300</td> <td>15,800</td> <td>23,300</td> </tr> </table>		お借入期間	3年	5年	7年	10年	15年	保証料(円)	5,300	8,400	11,400	16,000	23,800	お借入期間	3年	5年	7年	10年	15年	保証料(円)	5,300	8,300	11,300	15,800	23,300
お借入期間	3年	5年	7年	10年	15年																						
保証料(円)	5,300	8,400	11,400	16,000	23,800																						
お借入期間	3年	5年	7年	10年	15年																						
保証料(円)	5,300	8,300	11,300	15,800	23,300																						

※JAバンクえびめ基金協会保証料助成がご利用いただけます。 (令和6年4月1日現在)

たちばなクイズ

の文字をA～Eの順に並べてできる言葉は何でしょうか？

1	6		11	14	18	22
	A					
2		8		15		
		9	12		19	
						E
	7			16		
			C			
3			13			23
D						
4		10		17	20	
5					21	
						B

ヨコのカギ

- 七夕の短冊を付ける植物
- 鳥が羽ばたかせるもの
- 東北地方で牛のこと
- だしじゃことも呼ばれます
- ひ孫の子ともです
- ロンドンの□□空港は英国最大の国際空港です
- ポンポンと地面で突いて遊びます
- 高校球児が試合をするときに履きます
- ピサにあるものは傾いていることで有名です
- シャンプーの後で使う人もいます
- 侍が腰に差していたもの
- ふり構わずがむしやりに取り組んだ
- 漢字などに付ける小さな文字

タテのカギ

- 小説を書く人をこう呼ぶことも
- 貼り合わせて合板を作ります
- アジやイワシと並んでよく食べられる青魚
- 天の川を渡って織り姫に会いに行きます
- 春がスプリングなら夏は
- 目に見える範囲のこと
- 手首のこと。□□バンド
- 2024年の夏季五輪が行われる都市
- 渡り□□を通過して隣の校舎へ行った
- アウターの反対語
- ウイスキーはこの中で熟成します
- 病気の治療や予防に使われます
- 打ち上げ□□、線香□□

応募方法

6月28日 必着

- クイズの答え
- 川柳 (希望者のみ)
- 郵便番号、住所、氏名、年齢、電話番号
- J Aや広報「たちばな」へのご意見・ご感想・ひとことを明記の上、郵便はがき、または FAX で送付、または Web ページよりご応募ください。お一人様1枚、1回限り有効です。当選者は8月号で発表します。

郵送：〒796-0031 八幡浜市江戸岡1丁目12-10 J Aにしよう「たちばな」プレゼントクイズ係

FAX：24-7506

たちばな7月号より Web での回答受付開始しました。回答は右記 QR コードもしくは下記 URL からご回答ください。

<https://forms.gle/LF2D8kaZ7tY7Kj389>



プレゼント賞品

愛媛県産
米を
10名様に



6月号の答え

	ガ	ツ	ム	リ	ト
な A	チ	チ	ビ	カ	ン
ガ B	お	ば	ん	ぐ	み
ぐ C	も	ば	っ	ぐ	や
つ D	て	な	ん	と	お
	く	ら	た	ま	ご
	く	な	ま	が	わ

6月号の当選者

八幡浜市川上町 三好ひろみ	保内町喜木津 菊池富香
八幡浜市川上町 田中蒼太	保内町宮内 西野千代子
三瓶町周木 原木芳枝	保内町喜木 山田美鈴
三瓶町朝立 中廣乃梨子	伊方町河内 木戸キヨミ
三瓶町朝立 木村さゆり	伊方町三崎 横山多加子

今回は148通のご応募がありました。ご当選おめでとうございます。

※当選賞品は、誌面発表から1ヶ月以内を目安に、お近くの出張所・事務所から配達いたします。

みんなのひとこと

5月で誕生日をむかえ、また1つ歳をとりました！初めて娘にママ明日誕生日だからお手紙ほしいというすぐ手紙を書いてくれた娘!!「ママ おめでとお(う)けえ(-)さお(を)あげる」ってかいてほっこりしました♡子どもからの手紙って嬉しいもんです♡ (三瓶 36歳)

最高なほっこりエピソードありがとうございます^^お子さんからのお手紙は、成長を感じられてさぞ嬉しいでしょうね～！お誕生日おめでとうございます!!

私 が住んでいる地区は、私が65歳になれば限界集落に足を踏み入れる状態でした。しかし、私の同級生の息子さん世帯が同居することにより、5名の若者が増加しました。ありがたいことに限界集落は、まだ先のことです (日土 65歳)

それはそれはとっても嬉しいお話ですね！この調子で若い方がたくさん住まわれることを願っています

気温の変化が激しく、体調を崩している人が多いです。皆さん気を付けましょうね (保内 74歳)

私の周りでも寒暖差の影響からか、風邪を引いている人が多いようです。これから暑くなると思いますが、しっかり体調管理をしましょうね！

サッカーをしていると暑いけど終わった後はシャワーですっきり。気持ちいいな！ (保内 10歳)

私もこの間サッカーの大会を見に行きました♡サッカーは見るのもとっても楽しいスポーツ！これからもっと暑くなると思うけど、熱中症やケガには気をつけてね～！

4歳の息子はダンゴムシあつめがマイブーム。虫カゴの中にはたくさんダンゴムシ達が。早くおうちに返してあげて。 (保内 4歳)

文章から親御さんの切実な思い出がひしひしと伝わってきました>>4歳は生き物をはじめ、色々なことに興味を示すお年頃ですよ～！しっかり観察し終わったらおうちに返してあげて～!!

「カウシェ」というアプリで米や野菜を育てると本物が届くらしいと聞き、毎日水やり肥料をあげて育てています (保内 44歳)

私もそういったアプリがあることは知っていましたが、すごい時代になりましたね！！アプリで育てたものが実際に届くと、とってもワクワクしますね☆

もうすぐお中元のシーズンになりますが毎年みかんジュースは好評です。自家用でも買ってありますが、消費量が早く「もう飲んだの?」って感じです (町見 73歳)

みかんジュース、特にこの時期にピッタリでつい飲みじゃいますよね！ご購入でしたら、ぜひお近くのJ A店舗までお問い合わせくださいね◎

ニューサマーオレンジ初選果の記事が載ってましたが、ニューサマーオレンジは私の大好きな柑橘の一つです。爽やかな風味が口いっぱいに広がって初夏を感じさせてくれます。白い皮の部分も美味ですね。県外の親戚にも送ろう

と思います。皮も捨てずにマーマレードにも挑戦してみようと思います (若山 60歳)

ニューサマー、さっぱりしていてすよね◎ぜひマーマレードにもチャレンジしてみてください^^

今月のオフショット(6月号)に神事・神楽が紹介されていますが、最近祭りの是非、高齢化など全国的に問題になっています。何とか文化を守ってほしいです (愛知県 50歳)

各地域のお祭りはどれも素晴らしいものばかりですから、多少時代に合わせながらも良い面はしっかりと次世代に継承されていってほしいですね！

先日、子ども達がお世話になった地元の小学校で、150周年記念運動会が行われ、バルーン・リリースに参加しました。お天気も良く、素敵なひとときを過ごせました (川上 60歳)

150周年記念とはとても歴史がある小学校ですね！大人も子どもも盛り上がる運動会、楽しめたようで良かったです^^



Myペース

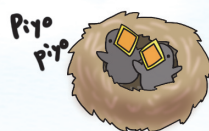

八幡浜市合田で柑橘を栽培する東京都出身の江川 援さん(32)は、JAや地域の農家の下で2年間の研修を終え、この春4月に新規就農したばかりです。江川さんの園地では温州みかんや甘平、紅まどんなやデコポンなどを約90区で栽培しています。研修期間中の休日に一部荒れ地となっていた園地を開拓し、就農後新たに175本の苗木を植えました。現在は主に1人で作業を行っていますが、子どもが成長したら家族で経営を行う予定です。江川さんは約3年前に東京都から八幡浜市に移住。都内で開かれた移住相談フェアに参加した際に見た、八幡浜市の海とみかん山の写真に惹かれると、八幡浜市を訪れて地域の農家の収穫アルバイトやJAの農業体験に参加しました。

農業に触れ、八幡浜市に移住してJAの研修を受ける決意をし、2022年3月からJAの研修制度の利用を開始しました。

研修1年目は、支援チームを構成する地区の役員の農家の下で研修を受けていました。しかし、2年目からはもっと地域との関わりを持ちたいと、一般の農家からも広く研修の受け入れを募集してもらうよう、自ら地区の役員に依頼したことによって繋がりが広がりました。その繋がりに、就農するための園地を借りることができたといいます。

「自分のやりたいように作業ができ、柑橘が毎日変化していくのを見るのが楽しい」と柑橘栽培の魅力を語る江川さん。まず1年、基本の栽培管理を徹底し、満足のいく出来を目指します。

江川さんは、
「大切な園地をお貸し
いただいているので、
しっかり良いものを
作りたい」

と目標を語りました。



今月の表紙は、江川さんの園地に出来ていた鳥の巣とそのヒナたちです！一体何の鳥に成長するのでしょうか？

7月の運勢

先月(6月号)掲載の運勢につきまして、「5月の運勢」と記載していましたが、正しくは「6月の運勢」です。内容は「6月の運勢」を掲載しておりますので、お詫びして訂正いたします。

☆全体運 ♪健康運 ☺幸運の食べ物

おひつじ座 3/21~4/19

☆家族と過ごす時間を大切に。レジャープランは気合いを入れて。華やかなスポットにツキがあります。おしゃれも吉 ♪何でもおいしいとき。食事はカロリーも意識して幸
☺トマト

おうし座 4/20~5/20

☆予定は前倒しに進めましょう。下旬は暑気払いプランを計画。生活にめりはりをつけるとより充実。メモの習慣が◎ ♪口腔(こうくう)ケアに力を入れて健康寿命アップ
☺ナス

ふたご座 5/21~6/21

☆高め安定運。ルーティンワークの効率アップを図りましょう。余裕が生まれ、いい思い付きがありそう。旅行が吉 ♪足裏マッサージでリラックス。音楽鑑賞も◎
☺シカクマメ

かに座 6/22~7/22

☆勢いのある好調運。インシアチブを發揮すれば、さらに充実。周りからも感謝されます。人の集まる席にツキ ♪友人とスポーツを楽しんで。筋トレもお勧め
☺イチジク

しし座 7/23~8/22

☆上昇運。うまくいかないことは原因究明から。正攻法が解決への近道です。交渉は後半が有利。準備は入念に ♪小魚や牛乳、カルシウムをしっかり取って
☺トウガン

おとめ座 8/23~9/22

☆コミュニケーション運が活発化。疎遠になっていた人とも連絡が取れそう。同窓会などを企画するのもお勧めです ♪体をまめに動かすのが健康への近道。ストレッチを
☺オクラ

てんびん座 9/23~10/23

☆思うようにならないことが多くいら立ちがちですが、それも次第に解消。後半は味方が現れます。友人とお茶を ♪トイレは我慢しないで。水分補給はたっぷり
☺ゴーヤー

さそり座 10/24~11/22

☆困難を乗り越えて結果を出せます。諦めずに忍耐力を發揮しましょう。旅行は初めての場所にツキあり ♪慌てるのはけがのものと。動作はゆっくり
☺サクランボ

いて座 11/23~12/21

☆スローペースですが進展が見られます。後半、運勢は大きく上昇。あなたの望む方向に風向きが変化。地道に交渉を ♪発酵食品にツキ。納豆やヨーグルトで元気に
☺シソ

やぎ座 12/22~1/19

☆運勢は盛り上がりを見せています。一筋縄ではいきませんが、ワクワクするような体験も。バカンスの予定を立てて ♪楽しみながらできる運動が◎。体力アップの好機
☺スイカ

みずがめ座 1/20~2/18

☆気になることは多そうですが、あまり神経質にならないように。おとなしく待っていた方が好結果に。掃除が吉 ♪有酸素運動がお勧め。外出時は水筒を携帯して
☺ショウガ

うお座 2/19~3/20

☆良好運。前半は大きな追い風に恵まれます。善は急げで行動を。後半は話をよく聞き冷静に。感情的にならないで。 ♪やったことのないストレッチを試してみよう
☺サニーレタス